BIOTHERM
presenta
SPECIAL RIDES
La crema rivoluzionaria: attenua le rughe profonde, cancella le piccole rughe.
La trovi nelle profumerie
Servetti
Via Rodi 1 - Via Carlo Alberto 31
Via Mazzini 21 - Piazza Sabotino 1
Via Tripoli 7 - Corso G. Cesare 214

TRAP: «Una lezione per la Juve» (pag. 16)

STAMPA SERA
BORSA
Giovedì 5 Novembre 1981
Anno 113 - Numero ~~287~~ 302
QUOTIDIANO D'INFORMAZIONI - Torino, via Marenco 32 - Tel. (011) 65.681 - Codice di avviamento postale 10100 - Spedizione in abbonamento postale (gruppo 1/70) - Lire 400 (arretrati il doppio)

Protesta Benvenuto con Spadolini

TICKET-MEDICINALI E' INGIUSTO CHE LO PAGHI ANCHE IL PENSIONATO

ROMA — I leader della Federazione Cgil, Cisl e Uil — Lama, Marini (in sostituzione di Carniti) e Benvenuto — si sono nuovamente incontrati stamane con Spadolini per la trattativa su costo del lavoro, pubblico impiego, pensioni, prezzi e tariffe, crisi delle ferrovie. Un confronto difficile che si trascina ormai da settimane. Prima di entrare a Palazzo Chigi, Giorgio Benvenuto ha anticipato: «*Protesteremo con il presidente del Consiglio per l'estensione dei ticket sui medicinali ai pensionati e alle categorie meno abbienti, chiedendo al governo se è ammissibile che cose concordate con un ministro vengano poi smentite dal comportamento di tutto l'esecutivo. Ci auguriamo che quanto accaduto alla commissione Sanità della Camera sia solo un clamoroso infortunio e non un atto di malafede*».

Il segretario generale della Uil ha poi aggiunto che i sindacati, «*per valutare l'atteg-*

CONTINUA A PAG. 2

Agguato a Roma sparano a CC

ROMA — Un pulmino dei carabinieri è stato fatto segno poco dopo le 10,30 a colpi di pistola sparati da sconosciuti. Il fatto è avvenuto nel parcheggio adiacente agli uffici regionali della Sip, in via Cristoforo Colombo 112. A bordo dell'automezzo si trovavano l'autista Pietro Marinetti, 21 anni e un altro carabiniere.

Improvvisamente i colpi di pistola sulla cui provenienza ci sono al momento due ipotesi: che siano stati sparati da una sola persona oppure da alcuni sconosciuti a bordo di una macchina che poi si sarebbe dileguata. I colpi hanno perforato il parabrezza e un deflettore del pulmino. L'autista è stato ricoverato al Clo per una crisi.

«Lady Diana aspetta un figlio»

LONDRA — La principessa di Galles attende un figlio per il mese di giugno. Lo ha annunciato il portavoce di Buckingham Palace precisando che la consorte del principe Carlo, che ha 20 anni, si trova «in eccellente salute».

Il figlio di Diana e Carlo d'Inghilterra (che si erano sposati il 29 luglio 1981), sarà il secondo in linea di successione al trono dopo il padre.

TRA POCHE ORE LIBERATO IL «137»

STOCCOLMA — Il governo svedese, che ha ricevuto ieri dagli alti comandi militari il rapporto «top secret» sul sommergibile russo che si era incagliato nella base di Kalskrona, deciderà oggi sul rilascio dell'unità.

• SERVIZIO A PAGINA 2 •

Francesi disoccupati sono due milioni

PARIGI — Sono oltre due milioni i disoccupati in Francia, secondo una valutazione del ministero del Lavoro. Una cifra record, raggiunta alla fine di ottobre. Un nuovo preoccupante segnale di crisi per il governo Mauroy e per la presidenza del socialista Mitterand.

Ecco i dati, resi noti dal ministero: rispetto al mese precedente, l'aumento è stato del 4,5 per cento. Se, invece, si «depurano i dati dalle variazioni stagionali, i disoccupati in tutto il territorio metropolitano risultano aumentati soltanto dello 0,25 per cento.

TROPPA NEBBIA TUTTI IN TRENO

Aeroporti chiusi, statali e autostrade impraticabili. La nebbia ha costretto o consigliato chi viaggia ad abbandonare aerei e auto e a muoversi in treno. Molta animazione nelle stazioni ferroviarie del Nord Italia, dunque, quasi come nei giorni che precedono l'esodo d'estate. A Milano Centrale, sono scoppiati addirittura tafferugli alla partenza dell'Ambrosiano diretto a Roma. La direzione delle ferrovie ha predisposto un treno supplementare, ma molti passeggeri sono rimasti a piedi.

Chiuso l'aeroporto di Caselle. Visibilità di 60 metri sulla Torino-Savona; quasi nulla ovunque.

Ventimila in G. B. «vanno licenziati»

LONDRA — Ventimila licenziamenti in dodici mesi. Lo annuncia la British Steel Corporation, la compagnia di Stato britannica del settore siderurgico, presentando il programma di ristrutturazione. Primo impianto ad essere colpito sarà quello di Ravenscraig in Scozia, che ha 5640 dipendenti e che registrerebbe un deficit settimanale di oltre cinque miliardi.

Un portavoce della British Steel Corporation ha precisato che i licenziamenti avverranno soprattutto nel settore impiegatizio e incoraggiando le dimissioni volontarie.

VALGONO POCO I FIGLI NELLA BUSTA PAGA ITALIA AVARA CON GLI ASSEGNI FAMILIARI

ROMA — *Pensioni e assegni familiari sono diventati temi quasi quotidiani per i partiti. Argomenti che toccano da vicino la gente. I politici l'hanno capito e stanno attenti a non dimenticare l'argomento nei loro discorsi, nelle interviste. Fioriscono anche le proposte di legge. Tra gli altri, la dc sta preparando una «mini-rivoluzione» degli assegni familiari.*

Sostengono i parlamentari dc: «Gli assegni familiari in Italia sono i più bassi d'Europa e la quota fissa di 20 mila lire scarse è una fonte di ingiustizie. Per questo bisogna modificarla». *In sostanza, il figlio di un lavoratore italiano vale, in busta paga, meno che in tutti gli altri paesi Cee.*

Secondo la bozza di proposta dc — illustrata ieri — gli assegni dovrebbero essere notevolmente più alti per la moglie a carico che non ha redditi propri e, in misura crescente secondo l'età, per i figli. La quota dovrebbe essere maggiorata in caso di bambini handicappati.

Per i genitori a carico, invece, l'assegno dovrebbe essere abolito se questi godono già della pensione sociale. In compenso, la cassa-assegni familiari potrebbe essere utilizzata anche per altri scopi, ad esempio, la concessione di mutui-casa per giovani coppie.

PAESI	Numero dei figli					
	1	2	3	4	5	6
ITALIA	9.880	19.760	29.640	39.520	49.400	59.280
BELGIO	26.148	67.640	124.442	182.389	240.720	299.072
DANIMARCA	14.611	29.222	43.832	58.443	73.054	87.665
GERMANIA FED.	14.261	37.085	94.137	151.198	208.258	265.302
FRANCIA	—	27.739	73.579	118.211	160.427	202.644
LUSSEMBURGO	23.699	47.406	106.448	169.482	230.524	291.559
PAESI BASSI	23.374	60.492	97.611	142.493	187.375	237.043
REGNO UNITO	20.867	41.733	62.592	83.458	104.325	125.192

Gli assegni mensili sono stati convertiti dalle unità di conto europee, in parità di potere d'acquisto al 1° gennaio 1979. Fonte Cee.

ARRIVA OGGI DAL SENATO IL PRIMO SI' ALL'AMNISTIA

Entro Natale diecimila persone dovrebbero uscire dalle carceri

ROMA — Oggi arriva dal Senato il primo sì all'*amnistia*. La commissione Giustizia, infatti, vota per aggiungere un articolo specifico in proposito alla legge sull'*indulto*. Malgrado alcune perplessità dei comunisti, sarebbe stato raggiunto un accordo tra tutte le forze politiche, anche con l'assenso del Capo dello Stato.

La stessa commissione ieri ha approvato definitivamente e la *depenalizzazione* di alcuni reati minori.

Con questi tre provvedimenti, entro Natale dovrebbero lasciare le carceri circa 13 mila degli attuali 36 mila detenuti. Anche i tribunali ne saranno decongestionati, liberati da oltre diecimila processi.

● **Amnistia.** L'iter sarà abbastanza lungo. L'intero provvedimento dovrà essere esaminato dalla corrispondente commissione di Montecitorio e approvato dalle due assemblee del Parlamento. Probabilmente il provvedimento ricalcherà quello del 4 agosto 1978: saranno cancellati reati e procedimenti penali che prevedono una pena massima di tre anni. Diecimila sono i carcerati interessati.

● **Indulto.** Senza cancellare il reato, l'indulto incide soltanto sugli effetti della pena. Il condono previsto sarà di due anni, dimezzato per i recidivi. Saranno probabilmente esclusi i reati contro lo Stato e quelli con finalità di terrorismo, i sequestri di persona, la rapina, il peculato e i reati finanziari. Ne beneficieranno duemila detenuti.

● **Depenalizzazione.** E' lungo l'elenco dei piccoli reati per cui, invece di finire in tribunale, si pagherà una semplice sanzione amministrativa. Vanno dall'ubriachezza molesta alla guida senza patente, dal malgoverno degli animali al vagabondaggio. In pratica, tutti i reati per i quali il codice prevedeva l'arresto fino a tre mesi, sono stati depenalizzati. Altri mille detenuti riavranno così la libertà.

La «mini riforma» però — se da una parte alleggerisce il carico penale — dall'altra rende più pesanti le punizioni per alcuni reati, come quelli contro l'ambiente e la sanità. Introduce, inoltre, l'istituto del «patteggiamento» (l'imputato che ammette la propria colpa può trattare con il giudice la pena), e istituisce pene alternative al carcere (come gli arresti domiciliari). n. s.

TICKET

SEGUE DALLA PRIMA

giamento del governo», aspettano di vedere che cosa accadrà nell'incontro previsto, sempre in giornata, tra il ministro Altissimo e i medici ospedalieri: «*Esiste un impegno esplicito del governo ad affrontare i problemi della sanità in un quadro globale, e non attraverso singoli accordi che scatenerebbero la rincorsa di tutte le categorie*».

Sono parole chiare. I sindacati, nel ribadire la loro disponibilità a trovare una soluzione per contenere il costo del lavoro entro il «tetto» del 16 per cento, intendono però ricordare a Spadolini che, in cambio, i lavoratori chiedono, a loro volta, una politica di controllo su prezzi e tariffe di cui il *ticket* sui medicinali è un'importante componente.

Il problema della scala mobile rimane, comunque, il tema più spinoso, anche se i sindacati sembrano ora un po' meno divisi rispetto alla scorsa settimana. Bisognerà, in ogni caso, aspettare il prossimo congresso Cgil (in programma dal 16 al 21 novembre) per conoscere meglio la posizione della Confederazione socialcomunista, finora la meno disponibile a trattare sulla contingenza.

A proposito della posizione Cgil al riguardo, Pietro Merli Brandini, segretario nazionale della Cisl, affronta in un articolo sul settimanale del sindacato «Conquiste sindacali» i termini del dissenso: «*La Cgil* — dice — *non vuole programmare gli scatti della contingenza in 45 punti, per il prossimo anno. Vorrebbe che gli scatti seguissero l'inflazione "passata" e non essere correlati a quella programmata*». «*Ciò significa* — ha detto — *che si continua a preferire l'agganciamento degli scatti di scala mobile all'attuale tasso d'inflazione (19%) piuttosto che ancorarlo a quello desiderabile (16%)*», conclude polemicamente Brandini. st. c.

● **Papa rinuncia all'eredità di «mamma Rosa».** E' stata rinunciata l'eredità di Rosa Buzzini Quattrini, la veggente di San Damiano (Piacenza), nota in tutta Europa come «mamma Rosa» (aveva detto di aver visto la Madonna) morta il 5 settembre scorso, che aveva nominato il Pontefice erede universale dei suoi beni, valutati alcuni miliardi di lire.

In sciopero i doganieri valdostani

Bloccati al Bianco centinaia di camion

Misure di ritorsione da parte francese e svizzera

AOSTA — Mentre nelle altre regioni di confine i doganieri hanno ripreso il lavoro dopo gli scioperi dei giorni scorsi, in Valle d'Aosta prosegue l'agitazione della categoria. Ancora stamane gli scioperanti hanno confermato che intendono andare avanti nell'azione di protesta a tempo indeterminato.

La situazione del traffico, soprattutto per quanto riguarda i mezzi pesanti, si va facendo di conseguenza grave. Al valico del Monte Bianco la paralisi è pressoché completa: colonne di Tir sono ferme sul versante francese e da ieri sera anche su quello italiano, dopo che le autorità francesi hanno messo in atto una pesante misura di ritorsione, che consiste nel lasciar passare in Francia soltanto un numero di camion pari a quello che viene fatto entrare nel territorio italiano.

A Courmayeur, quindi, sono già alcune centinaia i Tir fermi, che a poco a poco stanno invadendo l'intero abitato della cittadina. Misure anche da parte svizzera: al Gran San Bernardo le autorità elvetiche hanno disposto il blocco dell'ingresso in Svizzera per tutti i camion, mentre è consentito l'espatrio delle automobili. Anche sul versante svizzero un centinaio di Tir sono in coda alla dogana.

Per riprendere il lavoro, i doganieri chiedono che venga data piena attuazione alla promessa governativa di pagare le ore di lavoro straordinario e le indennità di trasferta, che — come è noto — sono i punti rivendicativi alla base dell'agitazione nazionale. Le promesse, dicono ad Aosta, non bastano: «Lavoreremo di nuovo soltanto quando le banche ci salderanno le spettanze».

I militari hanno presentato un rapporto segreto al governo

La Svezia rilascia oggi il «137» Spiava le prove col supersiluro

STOCCOLMA — *E' possibile, e forse anche assai probabile, che il sottomarino sovietico «137» venga rilasciato in giornata. Nella notte il comandante supremo svedese Ljung ha presentato il suo rapporto sull'incidente, e il governo si riunisce stamattina tardi per esaminarlo e decidere in merito. Il premier Fälldin ha fatto sapere ieri sera che il rapporto sarà classificato «Segreto di Stato» non pubblicabile per 30 anni, ma il ministro degli Esteri Ullsten ha nel contempo assicurato che* «il popolo svedese verrà a conoscere ciò che è più importante».

Ciò che si sa finora è che molto probabilmente il «137» seminava in mare «boe spia» elettroniche.

Sempre nella notte, il comandante sovietico Gusjtfin ha chiesto di venir rifornito di carburante, come gli era stato ordinato dalla sua base di Kaliningrad, ma l'ufficiale svedese di collegamento gli aveva risposto di rinnovare la richiesta nella mattinata odierna. Sembra che i sovietici vogliano andarsene con i propri mezzi, mentre gli svedesi propenderebbero per il traino sino al limite delle acque territoriali.

In ogni caso il «137» se ne andrà con la bandiera al vento sulla torretta e al limite delle acque territoriali verrà abbandonato al suo destino e cioè alla squadra sovietica di dieci unità, tra cui quattro di assistenza, da ieri mattina in attesa proprio al limite delle acque territoriali nel Golfo di Hanö. Intanto, mentre si parla ancora delle «boe-spia», si è sviluppata un'ulteriore ipotesi su cosa faceva il «137» nelle acque svedesi e con a bordo un viceammiraglio oltre al capitano.

Proprio nella zona di Karlsrona, dal 20 al 28 ottobre, la marina e l'aviazione svedesi avevano provato un nuovo tipo di siluro montato a bordo di elicotteri. Ed è appunto l'elicottero che dà la caccia ai sottomarini nemici con l'aiuto di un idrofono che solca il mare e che non solo riesce a localizzare i sommergibili in immersione ma, grazie a un computer, ne rileva anche direzione e velocità. I dati vengono poi trasmessi via cavo a un altro computer sistemato a bordo dell'elicottero, il quale «ordina» la partenza del siluro.

Secondo i tecnici svedesi, per il momento, la nuova arma non è individuabile, e contro la stessa non esistono metodi di difesa. Le prove fatte a fine ottobre erano naturalmente segrete, ma erano state comunicate in via riservata alle ditte interessate alla costruzione dell'ordigno. Se ne deduce che qualcuno «ha parlato» (forse inavvertitamente) e che i sovietici, sempre attentissimi, ne siano venuti a conoscenza, inviando poi nelle acque della prova un'intera squadriglia di sottomarini, come dimostrerebbe la presenza del viceammiraglio.

Pare anche che uno dei siluri sia sparito. In genere i siluri di prova sono dotati di un segnalatore acustico che ne permette un recupero a prova effettuata. Ebbene, si dice con insistenza a Stoccolma che la marina non abbia più ritrovato uno dei siluri lanciati, e che sommozzatori scesi al fondo del mare abbiano individuato invece tracce del passaggio di un sottomarino.

Walter Rosboch

Nencioni respinto dalla dc

MILANO — La dc milanese ha respinto la domanda di iscrizione al partito di Gastone Nencioni, già senatore del movimento sociale italiano. L'ex leader del msi lombardo, dunque, non potrà entrare negli elenchi della sezione «centro» del partito di don Sturzo, presso la quale aveva presentato richiesta di iscrizione.

Lo ha comunicato la direzione cittadina della democrazia cristiana.

La dc motiva il suo netto rifiuto sottolineando che Nencioni è una «*rilevante personalità rappresentativa agli occhi della pubblica opinione di un partito intrinsecamente antitetico al sistema di democrazia repubblicana di cui la democrazia cristiana è componente originaria e insostituibile*».

Nencioni, senatore missino per diverse legislature, era stato uno dei protagonisti della scissione in casa msi che aveva portato alla fondazione di «democrazia nazionale».

Inchiesta della Procura di Palermo

Giubbotti difettosi agli agenti di Ps?

PALERMO — La procura della Repubblica di Palermo ha aperto un'inchiesta sul materiale in dotazione agli agenti preposti al servizio di scorta ai magistrati. In particolare, si tratta di giubbotti antiproiettile, valigette corazzate e impermeabili blindati che, secondo il parere degli stessi incaricati della scorta, sarebbero difettosi. Infatti sulla base di alcune prove già compiute, il materiale non proteggerebbe a sufficienza dai colpi di fucile o di pistola.

Il ministero dell'Interno ha precisato in un suo comunicato che i giubbotti antiproiettile sottoposti a Palermo a prove che ne hanno dimostrata la scarsa efficacia non sono del tipo in dotazione alle forze di polizia. I giubbotti assegnati alla polizia — ha fatto presente il ministero — vengono sempre sottoposti a minuziose prove e collaudi da parte della commissione acquisti dello stesso ministero.

La notizia del fallimento della prova compiuta a Palermo ha creato qualche preoccupazione tra i poliziotti romani i quali nel pomeriggio in questura hanno «collaudato» i loro giubbotti con le stesse armi con le quali era stata fatta la precedente prova. I giubbotti hanno resistito a tutti gli esperimenti.

STAMPA SERA
Michele Torre
direttore responsabile

Editrice LA STAMPA S.p.A.
Presidente Giovanni Giovannini
Amministratore Delegato e Direttore Generale
Marco Benedetto
Consiglieri Vittorino Chiusano
Luca Cordero di Montezemolo
Umberto Cuttica
Carlo Masseroni
Francesco Paolo Mattioli
Sindaci Alfonso Ferrero (presid.)
Giovanni Peradotto
Secondino Riolfo

Stabilimento tipografico: Estr. La Stampa S.p.A. - Via Marenco, 32 - 10126 Torino

© 1981 Edit. LA STAMPA S.p.A.

CERTIFICATO N. 309 DELL' 11-3-1981

NOTIZIE FLASH

● **Sindacati e psi per la pace.** *Domenica 15 novembre sarà dedicata dal psi ad una campagna di testimonianze e impegni per la pace nel mondo. Manifestazioni sono previste in tutte le città d'Italia. Sono invitati uomini di cultura, rappresentanti del mondo del lavoro e di tutte le forze democratiche. La segreteria psi ha approvato un appello al disarmo bilaterale. Ieri, intanto, Carniti (Cisl) e Benvenuto (Uil) sono intervenuti a Bruxelles alla sessione del comitato esecutivo della Cisl internazionale sulla pace, sicurezza e disarmo.*

● **Modugno rifiutato dal Cile.** *Il cantautore italiano Domenico Modugno non è stato autorizzato dalle autorità di Santiago ad entrare nel Cile. Il divieto si deve alle dichiarazioni di carattere negativo che Modugno ha fatto sulla situazione politica cilena. Modugno era stato ingaggiato dalla televisione statale per partecipare a un programma.*

● **Il Papa ribacia la bimba del 13 maggio.** *Dopo quasi sei mesi dall'attentato, Giovanni Paolo II ha riabbracciato ieri Sara Bartoli, la bimba di due anni che il 13 maggio aveva tra le braccia pochi minuti prima che Alì Agca sparasse. «Dopo l'attentato — ha detto Wojtyla ai fedeli presenti all'udienza — vedo la vita in modo nuovo».*

● **Prescrizione rate stipendi.** *La prescrizione delle rate di stipendio e di pensione dovute dallo Stato non avverrà più entro due anni ma entro cinque anni, come avviene per i rapporti di lavoro con gli altri enti pubblici. Lo specifica una circolare diramata oggi dal ministero del Tesoro.*

● **Pensione di guerra dopo 37 anni.** *Ha atteso l'assegno per quasi otto lustri, Riccardo Ripa, 61 anni, Porto Sant'Elpidio. Ieri, ha saputo quanto gli spetta: 20 mila lire annue, 1660 lire al mese!*

● **Uccide la moglie malata.** *Una guardia daziaria in pensione di Palermo, Giovanni Alitto, ha esploso un colpo di pistola alla tempia della moglie, Eleonora Passarello, ed ha poi tentato il suicidio. Alla donna era stato di recente diagnosticato un tumore. L'uomo è morto questa notte.*

● **Ibm distrugge archivi su Venezia.** *La Ibm Italia ha fatto distruggere nei giorni scorsi tutto il materiale d'archivio sugli studi eseguiti, in collaborazione con il Cnr, sul bacino laginare di Venezia e sulle sue caratteristiche idrodinamiche. L'ha denunciato, in un documento, il consiglio di fabbrica della sede di Venezia della multinazionale, sottolineando il grave danno che questa decisione ha causato.*

● **Tregua sociale in Polonia.** *Walesa ha vinto. La commissione nazionale di Solidarnosc ha votato la sospensione di tutte le azioni di protesta fino al 31 gennaio prossimo.*

● **Risarcimento per Turatello.** *E' stata fissata per il 20 novembre la causa promossa dalla madre del boss Francis Turatello, assassinato il 17 agosto in carcere, nei confronti del ministero di Grazia e Giustizia. Luigia Turatello sostiene la responsabilità dello Stato nella morte del figlio*

● **Morta per scambio di farmaco.** *L'errore di una infermiera di Sassari è costata la vita a Lucia Sanna, 58 anni. Alla donna in attesa di un intervento chirurgico è stata somministrata formalina al posto di glicerina.*

● **Condannata per essersi ridotta l'età.** *L'accusa di truffa e falsità ideologica sono lo scotto pagato da Maria Russo, 60 anni, per essersi diminuita di sei anni l'età nel tentativo di farsi assumere nell'ospedale di Piazza Armerina (Enna).*

● **Quindici miliardi per la Torre di Pisa.** *Il provvedimento per «consolidare» uno dei più importanti monumenti italiani è stato approvato ieri da Palazzo Madama. Il disegno di legge passa ora all'esame della Camera.*

Risponde al vero il problema dello spaccio davanti alle scuole?

DROGATO A SEI ANNI (ovvero quando la paura può alimentare fantasmi)

Improbabile una caramella drogata: la cocaina è amara, impasta la bocca; l'eroina è amarissima; l'lsd avrebbe un effetto devastante sulla mente di un bambino

L'episodio avvenuto nella scuola elementare «Falletti» di Torino dove nei giorni di ottobre un bambino di sei anni avrebbe ingerito una caramella alla cocaina offre l'occasione per riparlare del fenomeno droga. Ben venga l'occasione per affrontare un tema tanto attuale. Ma occorre una premessa indispensabile.

Secondo il racconto dei genitori dell'allievo di prima elementare protagonista della vicenda, il bimbo si è sentito male in classe, ha perso i sensi, è stato successivamente ricoverato in coma nella clinica «Pinna Pintor» dove si è ripreso dopo tre ore di cure intense ed è stato dimesso, completamente guarito, dopo tre giorni. Il referto di un medico parla di somministrazione di sostanze medicamentose. E' tuttavia quasi impossibile che al bambino sia stata effettivamente offerta una caramella drogata. Spieghiamo perché.

La prima notizia, circolata dopo l'episodio, parlava di Lsd. Ma una dose anche minima di questa sostanza allucinogena avrebbe sconvolto la mente del bambino per mesi o forse in modo definitivo.

In secondo luogo l'Lsd è assente dal mercato nero poiché si tratta di una sostanza totalmente sintetica, ottenibile in laboratorio con relativa facilità e modica spesa. Non causa dipendenza fisica e non costituisce dunque per gli spacciatori un prodotto di vendita sufficientemente redditizio.

Se il bambino avesse succhiato una caramella alla cocaina, l'avrebbe trovata amara, la bocca gli si sarebbe impastata, con un effetto immediato di anestesia locale della lingua e del palato.

E' da escludere che un bambino succhi volontariamente una caramella di questo tipo i cui effetti comunque non possono essere confusi con la sintomatologia presentata dal bimbo in questione: la cocaina infatti è uno stimolante ed il bimbo non avrebbe perso i sensi, come è avvenuto.

Per finire, se la cocaina è amara, l'eroina è amarissima.

Può esserlo l'Lsd, che però è estremamente volatile, tanto che — se sciolto in uno zuccherino — deve essere ingerito immediatamente. Se conservato, va invece fissato sulla sostanza base perché non si volatizzi.

Ma pur volendo ammettere che un episodio del genere possa essere accaduto, bisogna domandarsi a chi potrebbe giovare. Non può escludersi in linea di principio un gesto criminale teso a danneggiare il bambino per colpire indirettamentea la famiglia, come non può escludersi l'atto di un folle.

Ma nessuno spacciatore può avere interesse a drogare un bimbo. Il fenomeno della droga nelle scuole medie inferiori e superiori esiste infatti, ma non si è verificato alcun episodio o denuncia o sintomo che possa far immaginare che nelle scuole elementari circoli eroina o cocaina o anche droghe leggere.

E qui una distinzione è essenziale: una cosa sono l'hashish e la marijuana, droghe leggere, riconosciute dalla totalità dei testi scientifici meno nocive degli alcolici liberamente in vendita e per alcuni ricercatori non più nocive del tabacco; altro le droghe come la cocaina, che presa in quantità massicce può provocare reazioni paranoidi e più raramente la morte e che causa una forte dipendenza psicologica; o l'eroina che provoca tolleranza (occorre aumentare sempre di più la dose), dipendenza fisica (la mancanza della sostanza provoca disturbi e dolori), e che presa in dosi eccessive (overdose) conduce facilmente alla morte per collasso cardiocircolatorio.

Ma torniamo alle droghe nelle scuole. Non risulta che il fenomeno sia presente nelle elementari. I bambini infatti non dispongono di soldi. E nessuno spacciatore avrebbe interesse a conquistare un mercato povero.

Nelle scuole medie può circolare invece il fumo. Hashish soprattutto, ma soltanto occasionalmente: a Torino infatti al momento è introvabile ed un ragazzo di 12 anni non potrebbe più in generale permettersi di fumare con assiduità. Lo spinello dunque può arrivare, ma occasionalmente, di nascosto o palesemente, per esempio dal fratello maggiore o da un conoscente.

Il fenomeno diventa realmente grave e preoccupante nelle scuole medie superiori, dove il danaro circola con più facilità e dove un eventuale tossicodipendente da eroina ha interesse diretto a coinvolgere i compagni di scuola. Quattro «buste» vendute in classe gli consentono infatti un «buco» gratis. Nelle medie superiori dunque l'eroina è presente (ed a maggior ragione le droghe leggere) e sta prendendo piede.

Che rimane della figura dello spacciatore che adesca i bambini davanti alle scuole? Appare come uno dei tanti luoghi comuni che circolano sul fenomeno droga, ma che vive soltanto come fantasma di paure e di preoccupazioni, per altro legittime, dei genitori. Fantasma che tuttavia contribuisce ad aumentare la grande confusione sul fenomeno droga, spinta al paradosso e alla deformazione da un atteggiamento moralistico e pressappochistico con cui troppo spesso ci si avvicina a questi problemi.

Realisticamente il bimbo della scuola «Falletti» può aver ingerito un sonnifero o un medicinale di cui è entrato in possesso per sbaglio o che gli può essere stato offerto da un compagno di classe, per errore o per uno scherzo incosciente.

Servizi di
Salvatore Rotondo

Il buco come rito, esigenza fisica e richiesta di benessere psichico. Ma con il mercato nero spesso è una condanna a morte

Tutti i giorni, dalle dodici alle ventuno 4 distribuzioni delle dosi sul mercato

I canali e i meccanismi del commercio della droga - Un mercato che rispetta le leggi economiche ma in regime oligopolistico - A Torino geograficamente distinti i luoghi di destinazione dell'eroina nel quartiere Centro a Lucento e alle Vallette - Colpiti dalla legge solo i piccoli spacciatori, ma anche i rari colpi inferti ai grossisti non incidono minimamente sul mercato - La domanda di benessere psichico

Attraverso quali canali e meccanismi si muove il commercio della droga? Il mercato nero di eroina, cocaina, hashish e marijuana rispetta perfettamente i modelli economici tradizionali. Con le varianti della domanda e offerta, mosse però da leggi differenti da quelle del libero mercato.

Storicamente nel capitalismo la droga è sempre servita a fini di controllo politico. Bastino l'esempio americano dell'effetto devastante compiuto dall'alcol sugli indiani e dell'eroina sulle minoranze di colore e sul sottoproletariato urbano.

Il mercato nero della droga si adatta però piuttosto che a quello capitalista a un tipo di modello economico come quello socialista.

In altre parole: nel mercato capitalista si verifica la sovranità del consumatore che in apparente libertà, ma mosso in realtà dal bombardamento della pubblicità e dal consumismo, sceglie il prodotto preferito; nel mercato socialista invece la sovranità è del produttore che offre un solo tipo di prodotto atto a soddisfare le esigenze primarie del consumatore.

Ancora in regime capitalista il prodotto è «trasparente». Il consumatore è cioè informato del suo contenuto e della sua composizione. Poiché al capitalista interessa influenzare il mercato in libera concorrenza. Mentre in regime socialista il prodotto è «opaco». Al produttore non interessa cioè informare dettagliatamente il consumatore sul prodotto.

Simile a questo è il mercato nero della droga, dove produttore e distributore sono sovrani: fanno i prezzi, decidono sulla quantità e qualità, non informano il consumatore sul prodotto («il contenuto di una busta di eroina — *dicono gli esperti* — può variare dal 3 al 22 per cento di sostanza pura»).

Si tratta per altro di un regime oligopolistico, cioè di pochi, e in questo simile ai modelli dei colossi industriali multinazionali che, privi di concorrenza, consentono tassi di profitto sbalorditivi.

«La droga leggera (hashish e marijuana) — ci *spiega un operatore torinese* — in Italia proviene dal Marocco e da altri Paesi; l'eroina dall'Oriente e la cocaina dal Sud America. Il canale di distribuzione è unico e organizza lo smistamento all'ingrosso, agli intermediari ed al dettaglio. Per Torino, parlando ora esclusivamente di eroina, i luoghi di destinazione sono geograficamente distinti: il quartiere centro, con la piazzetta Carlo Alberto ed i bar della zona, le Vallette e Lucento. Le ore di distribuzione sono generalmente fisse (le 12, le 15, le 19 e le 21)».

Forze dell'ordine e magistratura prevalentemente colpiscono i piccoli spacciatori - consumatori (pusher), più raramente gli intermediari, quasi mai i grossisti. Ma anche in questi casi (il deposito recentemente scoperto in un castello ad Agliè) il mercato nero non subisce alcuna ripercussione sensibile. Il prodotto rimane reperibile, il prezzo invariato.

«Il piccolo "pusher" riceve dall'intermediario quattro o cinque grammi per volta (una ventina di buste o dosi) che nasconde in luoghi diversi: in auto, nel gabinetto di un bar, in strada. In modo da non rischiare di essere sorpreso dalla polizia con più di una dose in tasca. In pochi minuti risolve il proprio "lavoro" avvicinato dai soliti clienti che ne conoscono gli orari. Uno sconosciuto difficilmente potrà procurarsi una busta, anche se spiegherà di arrivare da un'altra città o di essere in carenza, cioè di soffrire per la mancanza della sostanza. Se proprio insisterà verrà facilmente bidonato con una sostanza completamente neutra». *Per questi motivi anche, per le caratteristiche proprie del mercato, la figura dello spacciatore che cerca di procurarsi nuovi clienti davanti alle scuole è totalmente improbabile.*

Anche il mercato della droga — abbiamo detto — è soggetto a leggi economiche. Ed è proprio l'economia tradizionale ad insegnare che l'unico modo per eliminare un mercato clandestino, con tutte le sue luttuose conseguenze, è quello di estinguerne la domanda o l'offerta. Ma in quale modo?

«Estinguere la domanda può voler dire soddisfare naturalmente il bisogno di benessere psichico dei giovani e della gente. Migliorando la società ad esempio — *sostiene chi ha studiato il fenomeno* —. Ma l'attesa rischia di prolungarsi nel tempo».

Non rimane che tentare di estinguere l'offerta. Distruggendo le coltivazioni? I Paesi produttori non lo permetterebbero. Cintando l'Italia con un muro impenetrabile? I sistemi di importazione sono geniali e la corruzione ha una parte determinante nel facilitare questo compito. La liberalizzazione delle droghe leggere, non più dannose dell'alcool, e la legalizzazione di quelle pesanti, con un uso controllato, appaiono strumenti atti, in una logica economica, ad annullare il mercato nero. Il dibattito sul tema è aperto e suscita — com'è noto — anche violente opposizioni.

Il tentativo, infatti, presenta rischi oggettivi ed una coraggiosa soluzione in questo senso è fortemente ostacolata dall'opinione pubblica che per anni è stata martellata dai miti delle droghe diaboliche. I giovani però continuano a morire in numero sempre crescente, ed a uccidersi, più della droga, è il mercato nero.

L'EREDITA' POLITICA DEL PARTITO D'AZIONE DALLA RESISTENZA ALLA DEMOCRAZIA LAICA

Riccardo Lombardi

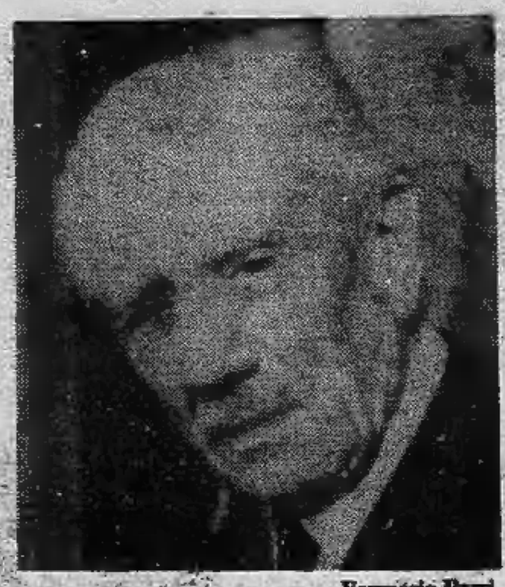

Ferruccio Parri

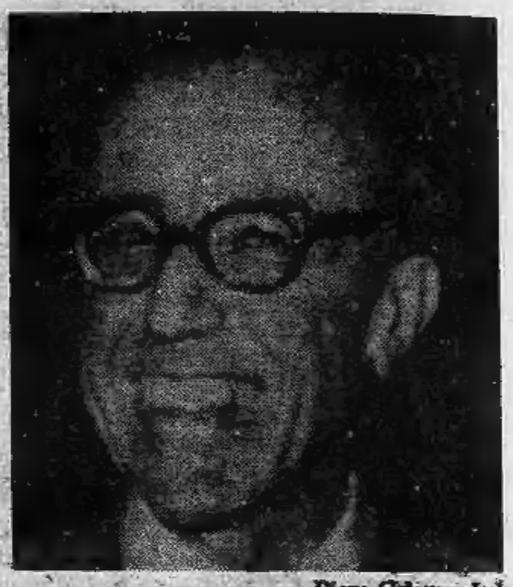

Piero Calamandrei

«Realtà del partito d'azione», «Che cos'è il partito d'azione» e simili sono i titoli di volumi, saggi, inchieste degli anni 1945-46. A quel tempo il partito d'azione era il perno della politica italiana.

Era sorto nel 1942 dalla confluenza tra gruppi di diverso orientamento ideologico ed esperienza storica. Vi si contavano i militanti antifascisti che avevano fronteggiato marcia su Roma e distruzione delle poche libertà dello Statuto: «Italia libera», il gruppo del «Non mollare». V'erano quasi tutti gli allievi del Benedetto Croce della *Storia d'Europa nel secolo XIX* (una storia della libertà) e di *La storia come pensiero e come azione*.

Incuranti dei rimproveri del Maestro — secondo il quale la «libertà» non può intirizzirsi in un partito e legarsi a un solo programma d'azione, ma poi finì per fare lui stesso il presidente del partito liberale — Adolfo Omodeo, Guido De Ruggiero, Carlo L. Ragghianti, Piero Calamandrei (figlio d'un deputato radicale di primo Novecento) si ritrovarono in massa a fianco dei «liberalsocialisti», guidati da Guido Calogero, il «filosofo del dialogo», ai «non violenti» di Aldo Capitini e al robusto ceppo di «Giustizia e Libertà», con Emilio Lussu — antico deputato del partito sardo d'azione, l'uomo che s'era difeso a fucilate dagli assalti squadristici ed era fuggito dal confino di Lipari, con Carlo Rosselli e Nitti, un po' a nuoto e poi sul motoscafo procurato da Alberto Tarchiani — Aldo Garosci, Leo Valiani, Cianca, Mario Andreis.

Nel 1942 le basi ideologico-programmatiche del partito erano state tracciate da Ugo La Malfa e altri nei «Sette punti». Repubblica, autonomie locali, nazionalizzazione dei grandi complessi finanziari, industriali, assicurativi di rilevante interesse collettivo, riforma agraria a favore dei contadini, libertà sindacali, laicizzazione dello Stato e politica estera di pace con «applicazione più equa e progressiva del mandato coloniale» furono i capisaldi di un partito, che raccoglieva liberali progressisti, repubblicani e socialisti riformisti, convinti che il vecchio partito socialista non sarebbe rinato e che il programma «azionistico» segnasse meglio le distanze da ogni compromissione con la dittatura stalinistica, come già contro il nazifascismo.

Il primo «convegno» del partito ebbe luogo a Firenze, dal 3 settembre 1943. Durante i «quarantacinque giorni» di Badoglio, cioè, quando molti antifascisti ancora erano tenuti in carcere e subito prima che l'annunzio dell'armistizio desse via libera alla repressione nazista. Dieci giorni dopo gli uomini del partito d'azione erano già alla guida della lotta armata clandestina: le formazioni «Italia libera», come quella di Duccio Galimberti e Livio Bianco a Madonna del Colletto, nel Cuneese, poi rifuse all'insegna di «Giustizia e Libertà», nella tradizione di Carlo Rosselli che intervenendo in armi nella difesa della Repubblica di Madrid contro Franco aveva promesso «*Oggi in Spagna, domani in Italia*».

I «sedici punti» programmatici — elaborati dall'esecutivo romano del partito in vista del convegno nazionale di Cosenza (1944), mentre al Nord ancora durava la guerra — accentuarono il carattere «socialista» del partito e, ancor più, la sua dimensione «profetica» affermando che «*il successo del fascismo in Italia ed in altri Paesi d'Europa costituisce un avvenimento la cui importanza deve mantenere valore d'insegnamento*». Di qui una militanza permanente — ideologica e pratica — che doveva divenire fondamento della Repubblica democratica: tollerante con tutti, tranne che con i nemici dichiarati delle libertà e del pluralismo partitico.

★★

Con il conferimento della presidenza del Consiglio del primo governo dell'Italia libera a Ferruccio Parri — comandante generale delle formazioni «Giustizia e Libertà» — fu dato al partito d'azione il giusto riconoscimento per l'enorme tributo di uomini e di energie versato nei venti mesi di guerra partigiana. Ma proprio la novità culturale e strutturale del partito — che già aveva i caratteri di una «federazione» capace di agglomerare esperienze diverse — rese più stretto l'assedio da parte dei partiti tradizionali. La caduta del governo Parri non favorì certo l'esito positivo del primo congresso nazionale del pda, tenuto a Roma all'inizio del febbraio 1946.

Parri, La Malfa, Luigi Salvatorelli e circa 70.000 voti congressuali lasciarono il partito a metà congresso. Nondimeno alle elezioni del 2 giugno 1946 il partito ottenne sette seggi alla Costituente: con uomini di grande spicco, da Leo Valiani a Riccardo Lombardi, da Piero Calamandrei a Tristano Codignola. Ma neppure dopo lo scioglimento e l'ingresso di molti suoi uomini nel partito socialista (come Francesco De Martino, Codignola, Enzo Enriques Agnoletti, Vittorio Foa...) nel partito socialdemocratico (Aldo Garosci) o — tra i più giovani — nel partito comuni-

Ugo La Malfa

Massimo Mila

Carlo Galante Garrone

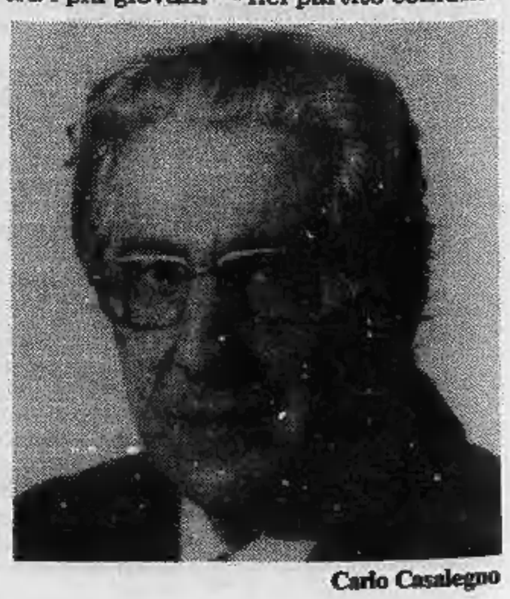

Carlo Casalegno

I «sette punti» ideologico-programmatici portano la data del 1942 - Il primo convegno a Firenze il 3 settembre 1943 - La Federazione delle associazioni partigiane domani a Bologna proporrà la ricostruzione storica di questo movimento politico

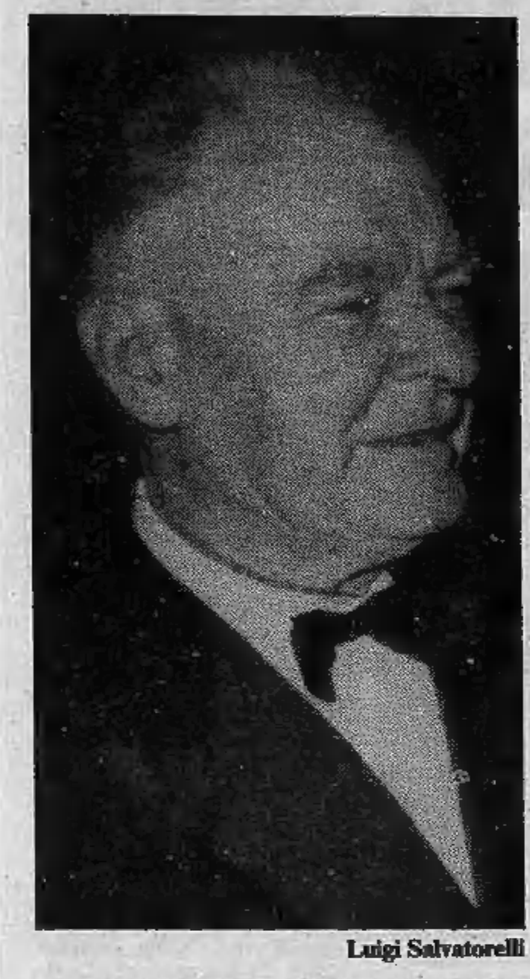

Luigi Salvatorelli

Emilio Lussu

sta, la tradizione «azionista» risultò una «piccola eresia socialista», come aveva insinuato qualche suo accanito avversario. In tutti i suoi ex militanti rimase infatti quale segno distintivo il netto rifiuto di ogni forma di dittatura, dichiarata o mascherata anche sotto i panni del «progresso» o del «proletariato». Partito di storici — bastino, tra i molti, i nomi di Franco Venturi, Sandro Galante Garrone, Leo Valiani, Riccardo Bauer, Max Salvadori, Carlo Francovich, Aldo Garosci... — il partito d'azione non ha però ancora una sua storia completa ed esauriente.

Fu proprio Ferruccio Parri, però, sin dal 1949, alla testa della Federazione Italiana Associazioni Partigiane (Fiap), nata nel 1948 dalla scissione dell'Anpi, a lanciare il progetto dell'Istituto Nazionale per la storia del Movimento di Liberazione in Italia. E dal 1963 la Fiap pubblica una discreta collana di «Quaderni», di grande interesse documentario, il cui direttore, Lamberto Mercuri, dopo altri studi sulla lotta antifascista e la ricostruzione democratica, pubblica ora dalla Esi di Napoli una vasta ricerca sull'epurazione antifascista.

Negli ultimi anni l'attenzione degli storici è andata in altre direzioni: a «Giustizia e Libertà», soprattutto, posta al centro di un convegno, a Firenze, nel 1977, i cui Atti sono editi dalla Nuova Italia *(Giustizia e Libertà nella lotta antifascista e nella storia d'Italia)*, mentre Zeffiro Ciuffoletti ha curato per la SugarCo l'*Epistolario familiare: Carlo, Nello Rosselli e la madre* ed Einaudi pubblica le *Opere scelte di Carlo Rosselli*, purtroppo ancor ferme al 1° volume, *Socialismo liberale*, dal titolo del celebre «manifesto» che nel 1929 fece da base, a Parigi, per la fondazione di «Giustizia e Libertà».

Per tracciare un bilancio storiografico sul partito d'azione si tiene domani a Bologna — la città di Massenzio Masia, uno tra i martiri azionisti della Resistenza — l'ottavo congresso nazionale della Fiap. I suoi promotori si attendono che ciascuno degli antichi militanti racconti qual era il «suo» partito d'azione. Ne verrebbe fuori un «mosaico» da trasformare, prima o poi, in vero e proprio disegno storico. Il Piemonte al riguardo ha molto da dire.

Non solo perché nelle sue terre ebbero parte preminente le formazioni partigiane «Giustizia e Libertà» e qui il partito d'azione espresse uomini quali Livio Bianco, Duccio Galimberti, Giorgio Agosti, i Galante Garrone, Massimo Mila, Carlo Casalegno, Augusto Monti, Franco Venturi..., e vi usciva uno dei quotidiani del partito, ma anche perché il Centro Studi «Piero Gobetti» (altro fondamentale termine di riferimento della tradizione azionistica) raccoglie un archivio di grande interesse ora presentato da Giovanni De Luna in *La rivoluzione democratica e il partito d'azione* («Quaderni di mezzosecolo», la collana diretta da Carla Gobetti). Se non è casuale che in questa stagione di crisi profonda si cerchi di riscoprire le vere origini della nostra democrazia attraverso la storia è certo che proprio dalle vicende del partito d'azione può scaturire una indicazione preziosa sui principii — morali, prima che operativi — sui quali può essere rifondata e salvata la vacillante prima Repubblica.

Aldo A. Mola

Augusto Monti

Aldo Garosci

Un'indagine Istat su malattie e fumo

Italiani, che salute! (ma in agguato c'è sempre l'artrosi)

Pochi acciacchi, ma molto fumo

Ecco una tabella che sintetizza le principali conclusioni cui è giunta l'indagine dell'Istat (le percentuali sono arrotondate).

	0-13 anni	14-49 anni	50-70 anni	Oltre 70 anni
1) Stato di salute				
buono	96	92	71	54
non buono	4	7	28	44
2) Malattie in atto				
artrosi e artrite	—	11	42	51
bronchite cronica	1	3	15	26
ipertensione	—	3	14	22
malattie di cuore	0,3	1	12	21
disturbi nervosi	0,4	5	8	7
ulcere	—	3	7	5
diabete	—	0,9	7	10
3) Fumatori (*)				
fino a 5 al giorno	—	10	3	2
da 6 a 10	5	21	8	5
da 11 a 20	—	35	16	5
da 21 a 30	—	6	3	1
oltre 30	—	2	1	—

(*) L'indagine sui fumatori è stata effettuata solo tra la popolazione da 14 anni in su.

ROMA — *L'italiano medio gode di buona salute ma, superata una certa età, comincia a lamentare qualche acciacco: 19 italiani su cento soffrono infatti di artrosi ed artriti, sette su dieci di bronchite cronica, sei di ipertensione, cinque di disturbi cardiaci e tre di diabete.*

Se i malanni, tutto sommato, non sono molti (l'85 per cer cento degli italiani dichiara di essere in buona salute), le sigarette che fumano sono, invece, tante: il 35 per cento degli italiani fuma mediamente 16 sigarette al giorno, primi fra tutti gli uomini. Un maschio su due (il 54 per cento del totale) fuma infatti mediamente 17 sigarette al giorno contro le 11 sigarette delle donne.

E' questa, in sintesi, la «fotografia» della salute degli italiani fornita dall'indagine condotta l'anno scorso dall'Istituto centrale di statistica su un campione di 75 mila persone residenti in 1500 comuni

Complessivamente, gli italiani godono di ottima salute fino ai 49 anni (il 92 per cento dichiara, infatti, di non soffrire di disturbi o malattie) mentre sono in buono stato di salute soltanto 71 italiani su cento nella fascia d'età che va dai 50 ai 70 anni e 54 ultrasettantenni. Il 14 per cento degli intervistati ha lamentato di essere in cattive condizioni di salute e più di un terzo di questi di non poter svolgere la propria normale attività a causa dei malanni dai quali sono afflitti.

La «classifica» delle malattie denunciate dagli intervistati vede in testa l'artrosi e le artriti (192 italiani su mille), seguite dalla bronchite cronica (73 italiani su mille), dall'ipertensione (64), dalle malattie del cuore (51), dai disturbi nervosi (49), dalle ulcere gastriche e duodenali (35), dal diabete (28), dai calcoli ai reni (12), dalle malattie del sangue (undici) e dai tumori (sette italiani su mille).

Molto più basse risultano invece le percentuali relative alle invalidità permamenti: 12 abitanti su mille sono affetti da invalidità motoria, tre sono ciechi, due subnormali e uno è sordomuto.

Il 6,2 per cento degli italiani è stato ricoverato almeno una volta in ospedale, con una degenza media di 22 giorni e mezzo (con punte superiori a 31 giorni per gli ultrasettantenni). Nel corso del mese precedente l'indagine, gli italiani affetti da morbi o incorsi in infortuni sono ricorsi mediamente due volte alle visite mediche.

Dieci italiani su cento si sono avvalsi di analisi del sangue, otto di analisi delle urine, sei di esami radiologici e quattro di altri accertamenti diagnostici

Piuttosto contenute sono risultate le incidenze degli infortuni sul lavoro o in casa mentre due sono stati vittime di incidenti stradali. Un intero capitolo dell'indagine dell'Istat è dedicato ai fumatori che rappresentano più di un terzo della popolazione italiana: fumano (quasi tutti sigarette) il 54 per cento degli uomini ed il 17 per cento delle donne (rispettivamente, 12 e quattro milioni di persone).

Mezzo milione i sardi emigrati

NUORO — *I lavoratori sardi emigrati in altre regioni italiane e all'estero sono 445.128. Di questi 230.508 sono uomini e 214.620 donne. Gli emigrati sardi all'estero sono 182.083 (102.148 pari al 56,1% uomini e 79.935 pari al 43,9% donne). Gli emigrati sardi nelle altre parti d'Italia sono 263.045 (128.360 pari al 48,8% uomini e 134.685 pari al 51,2% donne).*

Questi dati sono stati forniti alla seconda conferenza regionale sull'emigrazione aperta a Nuoro dal presidente del consiglio regionale on. Alessandro Ghinami. I dati forniti dall'assessore regionale al Lavoro, Formazione professionale ed Emigrazione on. Lello Sechi, che ha svolto la relazione introduttiva, sono stati ottenuti con la rilevazione diretta presso i comuni. La ricerca sull'emigrazione, effettuata a cura dell'«Osservatorio del lavoro» dell'assessorato, si riferisce agli Anni 80.

Il problema dell'emigrazione, in questa fase politica, sociale, economica e culturale della Sardegna, non rappresenta — ha detto l'assessore Sechi — un fenomeno a sé stante; al contrario, l'innesto del mondo dell'emigrazione nel processo di crescita e di rinnovamento generale della società sarda deve rappresentare uno degli obiettivi politici più rilevanti. Momento centrale della conferenza è stata l'analisi dei profondi mutamenti che si sono prodotti all'interno del fenomeno migratorio e della situazione complessiva dell'isola dalla precedente conferenza di Alghero del 1972.

La seconda conferenza regionale sull'emigrazione è la sintesi del lavoro preparatorio svolto dalle sei leghe di emigrati sardi in circa 60 riunioni di circolo per l'elezione dei delegati.

Il censimento segna il passo per l'agitazione dei rilevatori

I moduli tornano a casa (ma a passo di lumaca)

Il censimento segna il passo. La seconda fase, quella di raccolta dei questionari compilati, è in ritardo rispetto alla tabella di marcia che il Comune di Torino e l'Istat avevano prefissato. Colpa dell'agitazione dei rilevatori precari che stanno rallentando il ritiro e il deposito dei moduli nelle ventitré delegazioni di quartiere, in attesa che a Roma si trovi un'intesa per l'adeguamento della retribuzione al lavoro svolto.

Le defezioni nella nostra città non sono della portata di quelle che si verificano in altri grossi centri. «*Ci sono operatori* — dicono a Palazzo Civico — *che portano un numero di fogli-famiglia inferiore a quello che si era previsto. Ma questi casi sono pochi. In città abbiamo consegnato 500 mila fogli*».

In rappresentanza del Comune di Torino a Roma c'è il caporipartizione Coletta, responsabile del servizio decentramento. Martedì ci sono stati due incontri. Il primo, in mattinata, tra sindacati e Istat. Le organizzazioni dei lavoratori hanno preso le distanze dalle rivendicazioni più fantasiose di alcuni rilevatori precari, come quella di un'assunzione nelle strutture pubbliche. Così come hanno respinto forme di lotta del tipo «*Teniamoci i questionari e utilizziamo le informazioni*».

Nel secondo incontro, l'altro ieri sera, i rappresentanti del Ministero del Tesoro, dei Comuni, e dell'Istat hanno ribadito che non saranno tollerate forme di lotta illegittime. Entro l'11 novembre i questionari dovranno essere consegnati alle competenti delegazioni di censimento.

Poi è stato affrontato l'argomento «retribuzione». Il corso preparatorio di tre giorni sarà quasi sicuramente pagato. C'è la disponibilità di rivedere i compensi per chi ha lavorato in situazioni — riconosciute dai Comuni — disagiate. Ma queste proposte sono ancora lontane dalle richieste dei rilevatori precari. Questi chiedono un pagamento standardizzato (sulle ottocentomila lire) per tutti coloro che abbiano consegnato 250 schede debitamente compilate, oltre a una copertura assicurativa.

Lunedì sera il consiglio comunale di Torino ha approvato, all'unanimità, un ordine del giorno — presentato dai consiglieri Accatino (dc), Jona Vitale (pli), Mollo (psi) e Tartaglia (sinistra indipendente-pci) — in cui si «*valuta come inadeguato il compenso attualmente previsto per i rilevatori*», si invita «*l'Istat e gli organi responsabili di governo a provvedere a un congruo adeguamento*», si propone «*che il corso venga corrisposto con un rimborso equo*». Infine, si invita «*l'amministrazione civica a provvedere, non appena le operazioni di censimento siano ultimate, a liquidare, con eventuali anticipazioni di cassa, i compensi spettanti ai rilevatori*».

Ieri — com'è noto — a Palazzo Chigi c'è stato un nuovo incontro fra le parti. I rappresentanti del Comune di Torino hanno ricordato la posizione della Città

l. b.

«E se quel ficcanaso fosse un agente (mascherato) delle tasse...»

C'è anche chi non ha voluto nemmeno aprire la porta ai rilevatori incaricati della consegna dei questionari per il censimento, temendo chissà quale intrusione nella propria vita. C'è chi (e sono molti) non è riuscito a capire il significato di alcune domande o non ha saputo trovare la chiave per rispondere. C'è chi, sospettando diaboliche trappole fiscali, ha fornito indicazioni generiche sulla propria abitazione, sul lavoro, sugli ospiti «temporanei».

Ci sono, soprattutto, tantissime persone che al quesito sulla propria attività lavorativa hanno fornito la risposta che la «guida» al censimento, allegata al modulo, diceva di non dare: cioè «operaio» senza indicare la mansione precisa, «impiegato» senza una traccia per aiutare i codificatori a capire in quale settore, con quali compiti. E così via.

Nelle delegazioni dislocate in ognuno dei ventitré quartieri sono però abbastanza d'accordo: nonostante tutte queste e altre (come la ripetuta assenza degli interessati) difficoltà, le operazioni per il censimento proseguono senza incontrare significativi ostacoli, la gente è in massima parte disponibile, spesso gentile, raramente scorbutica.

Molte le richieste di spiegazioni, di aiuto diretto nella compilazione del questionario, rivolte sia ai rilevatori sia agli impiegati nelle delegazioni, poche invece le dichiarazioni esplicite di disinteresse nei confronti del censimento (tanti semmai hanno fatto intendere di non essere troppo fiduciosi sul mantenimento del «segreto» circa le informazioni fornite). In qualche caso, imbarazzati rilevatori sono persino stati invitati a pranzo da famiglie conviviali.

Quali i cittadini maggiormente «inguaiati» dal linguaggio burocratico?

Che fine faranno i moduli del censimento delle famiglie e delle imprese dopo che saranno ritirati dai rilevatori? Tutti i dati tratti da queste schede saranno registrati direttamente su nastri magnetici e quindi immessi nel «cervello elettronico» (nella foto). Tutta l'operazione sarà effettuata a cura dell'Istat. I primi risultati saranno resi noti all'inizio del 1982

«Soprattutto le persone anziane — *dicono alla delegazione del quartiere Centro* — ci hanno assillato con le richieste di chiarimenti. Ed è comprensibile: per loro alcune domande sulla composizione familiare e in particolare certe diciture o specificazioni in carattere piccolo o fra parentesi non sono abbastanza chiare. Ammesso che le notino. Infine ci siamo accorti di tanti "salti" nelle risposte, e di tante risposte date senza motivo, dovute proprio a una lettura non attenta».

Per esempio? «Qualcuno ha confuso fra luogo di nascita e luogo di residenza. I dati sull'attività svolta e sul luogo di lavoro hanno creato serie di dubbi. Molti non si sono accorti che la risposta non doveva essere fornita per i nati dopo una certa data. C'è stato anche un signore che ha telefonato, piuttosto imbarazzato, per spiegare la sua singolare situazione: separato legalmente dalla moglie, ha però ancora la residenza dove lei vive con il figlio. La moglie a sua volta ha la residenza in un Comune della cintura, però è domiciliata là dove ufficialmente risiede il marito con il quale, per l'anagrafe, risulta non più convivente. Un caso complicato, è vero, però non troppo importante per il censimento, che ha fini statistici più generali: lo abbiamo comunque aiutato a risolvere il suo problema, e ci ha ringraziato».

La diffidenza ma anche la «pigrizia e lo scarso impegno» *della gente sono la causa dei tanti moduli riconsegnati in bianco e che occorre aiutare a compilare, dicono alla delegazione del quartiere Lucento-Vallette:* «Siamo convinti che la maggior parte è perfettamente in grado, se ci si mettesse davvero con buona volontà, di capire che cosa gli si chiede. Non è poi così difficile, il questionario. Invece vengono qui o bloccano in casa il rilevatore, che non avrebbe proprio il compito di mettersi lì a compilare il modulo rivolgendo lui le domande alle famiglie. Poi c'è una gran paura che il censimento serva per organizzare una nuova stangata di tasse: sarà per quello che risultano così tanti disoccupati, magari sperano di trovare anche lavoro dichiarando il falso...».

Poche difficoltà si sono incontrate nel quartiere San Paolo: «Abbiamo notato che le persone di scarsa cultura si sono impegnate di più, per cercare di rispondere il vero, e nelle caselle giuste, ai quesiti. Più superficiali invece i diplomati, i laureati, che, convinti di aver capito tutto, non hanno spesso consultato la guida, commettendo banali errori nella compilazione. Alcuni anche qui hanno rifiutato inizialmente di ritirare il modulo, ma è bastato informarli che in tal caso incorrevano nell'ammenda di ottantamila lire e hanno subito cambiato idea».

Particolarmente recalcitranti, ai rilevatori del quartiere Vanchiglia, si sono dimostrati i commercianti e gli artigiani: «Chiaro che temevano accertamenti sui loro incassi *(magari l'esperienza del «libretto rosso» di Reviglio ha lasciato il segno, ndr)* o sul personale, per via dei libretti non sempre a posto. In qualche caso i rilevatori sono dovuti tornare accompagnati dai Vigili urbani. Per il resto, tutto normale qui da noi: chi ha delle difficoltà a capire le domande poste dall'Istat, viene aiutato e tutto si risolve. Ma, almeno fino a questo momento, non c'è stato un grande affollamento in delegazione».

Maurizio Spatola

GRAPPA DI POCHE PAROLE

VIA LA TESTA, VIA LA CODA, SOLO IL CUORE.

Grappa Piave Riserva Oro

M&C

Trovata stanotte in piazza Bodoni: suicidio o disgrazia?

DONNA MORTA SULL'AUTO NEL SOTTERRANEO

Anna Maria Baranello

Quando è stato dato l'allarme, ieri sera poco prima di mezzanotte, si è pensato a un delitto. «*Accorrete* — è la chiamata ricevuta dai carabinieri — *c'è una donna riversa sui sedili di un'auto. E' morta. Forse è stata soffocata*». E' accorsa subito una pattuglia nei sotterranei del parcheggio di piazza Bodoni. In una «Mini Minor» c'era effettivamente una donna seduta al posto di guida, con il capo riverso indietro sul sedile. Non dava più segni di vita. Non è stato difficile identificarla: accanto aveva posato la sua borsetta, con i documenti. Si chiamava Anna Maria Baranello, aveva 41 anni, abitava in via Accademia Albertina 27/A.

E' apparso subito chiaro che di omicidio non si trattava: dall'odore che emanava dall'auto, con una porta socchiusa, era chiaro che la donna era stata uccisa dalle esalazioni del tubo di scarico.

Disgrazia o suicidio? Difficile stabilirlo. Non è stato trovato alcun biglietto, né i familiari immaginano — poiché la donna era uscita tranquillamente di casa, senza avere alcuna preoccupazione particolare — che potesse pensare di farla finita. Più probabilmente, Anna Maria Baranello è stata vittima di una serie di circostanze sfortunate che hanno trasformato la sua auto in una camera a gas.

La donna era proprietaria di una «Mini Minor» che lasciava nel posteggio sotterraneo di piazza Bodoni. Usava poco l'automobile e la teneva coperta da un telo perché la carrozzeria non si rovinasse. Ogni tanto, però, accendeva il motore e lo lasciava girare per qualche minuto. E' accaduto anche ieri sera dopo la cena. La donna ha sollevato il nylon, ha aperto la portiera e si è seduta al posto di guida. Il motore ha tossito prima di avviarsi poi ha cominciato a funzionare regolarmente.

Una disattenzione dovuta alla fretta deve esserle costata la vita. Per non perdere troppo tempo Anna Maria Baranello non ha tolto completamente il telo ma lo ha soltanto alzato sul davanti fino al tettuccio. Le vibrazioni del motore o dell'auto lo hanno fatto scivolare verso terra: i lacci hanno chiuso la porta e hanno impedito alla donna di uscire. I gas di scarico hanno cominciato a filtrare nell'abitacolo e l'hanno stordita. E poi, a poco a poco, hanno cominciato ad asfissiarla sino ad ucciderla.

Per quanto tempo il motore è stato acceso? Quando un guardiano ha dato l'allarme erano le 23,30. Aveva trovato il cadavere di Anna Maria Baranello, la testa appoggiata sullo schienale, le mani abbandonate in grembo. Come se dormisse.

Così è stato trovato il cadavere della donna nel parcheggio sotterraneo

■ Due ventunenni sono stati arrestati, per furto aggravato, mercoledì intorno alle 16, a Chieri. Nel corso di una normale operazione di controllo, i carabinieri hanno fermato una «127»: a bordo c'erano Ivano Campagnolo, abitante a Chieri in via Martin Luther King 11, e Mario Veglia, già arrestato altre volte per furto e rapina, anch'egli chierese (via della Resistenza 4).

Sull'auto, i due giovani avevano una pompa-motosega risultata rubata, per loro stessa ammissione, poco prima, lungo la strada Gassino-Sciolze, dove era stata lasciata incustodita.

I carabinieri di Chieri stanno ora cercando il proprietario.

NEBBIA FITTA CASELLE ANCORA CHIUSO

Nebbia fitta attorno a Torino. Gli aerei non partono da Caselle; le automobili circolano con difficoltà sulle strade. Sulla Torino-Savona c'è una visibilità di 60 metri, sulla Torino-Milano e sulla Torino-Aosta è di trenta.

Attentato alla Rai

Attentati nella notte a Torino. Alle 24 due giovani hanno rovesciato una tanica di benzina contro la porta d'ingresso della Rai di piazza 18 Novembre, all'angolo con via Cernaia.

I vigili del fuoco sono intervenuti prima che le fiamme facessero dei danni. Il fuoco ha soltanto bruciacchiato i battenti e una parte di muro.

Alle 2 è bruciata l'automobile «Renault 20» di Roberto Grosso, 36 anni, via Amedeo Peyron 25.

Due giovani — li ha visti scappare un metronotte — hanno gettato del liquido infiammabile sul cofano e poi hanno buttato un fiammifero acceso. Il proprietario dice di non avere mai avuto minacce e di non occuparsi di politica.

Alle 5,40 in piazza Solferino è scoppiata una bomba posta davanti al negozio di abbigliamento «Salvagente». E' un'operazione del racket che taglieggia i commercianti.

E' stato rinviato a giudizio per una intricata vicenda di buoni e di pasti non consumati

Ex direttore della mensa provinciale sotto accusa Ricattava il gestore per rinnovargli l'appalto?

L'ex direttore della mensa della Provincia, Torquato Benedetti, 46 anni, è stato rinviato a giudizio per truffa e concussione. Secondo le conclusioni del giudice istruttore, Antonino Palaja, avrebbe fatto credere al gestore della mensa, Renato Cagna, di aver truffato l'amministrazione provinciale e lo avrebbe convinto a versare denaro per ottenere il rinnovo dell'appalto.

L'intricata vicenda si è svolta tra la fine del '79 e l'inizio dell'anno successivo e viene scoperta nel luglio dell'80, quando il gestore della mensa dei dipendenti della Provincia si presenta a un funzionario che fa parte della commissione di controllo. Spiega che non ne può più di essere taglieggiato dal direttore della mensa stessa, Torquato Benedetti. Sostiene di avergli fatto alcuni prestiti, tra i quali uno di cinque milioni, l'estate precedente, per l'acquisto di una «132 diesel». Renato Cagna rincara anche oltre la dose e afferma che il direttore della mensa pretendeva un milione al mese per fargli riavere l'appalto da parte dell'amministrazione provinciale.

Secondo l'accusa avrebbe convocato il responsabile del servizio attribuendogli irregolarità nel fatturato che dovevano poi rivelarsi infondate - «Se questa storia si viene a sapere — avrebbe detto poi — sarà difficile che le venga rinnovato il contratto» - Il malcapitato convinto a sborsare alcuni milioni?

La commissione di controllo convoca Torquato Benedetti e da quel momento — stando alle accuse — comincia per Cagna un vero e proprio calvario di controlli pignoli da parte del direttore. Fino ad allora, invece, sebbene ci sia chi sostiene che la mensa lasciasse piuttosto a desiderare, simili iniziative non erano state prese.

Ma come era cominciata la vicenda?

Secondo quanto appurato dalle indagini, l'anno precedente Torquato Benedetti aveva chiamato Renato Cagna: «Il numero di pasti fatturato da lei sul conto dell'amministrazione provinciale — *gli avrebbe detto* — è largamente superiore a quello reale. C'è una notevole discordanza tra il numero dei bolli-mensa venduti dall'amministrazione ai dipendenti e quello di pasti pagati».

Secondo il regolamento interno le fatture del gestore avrebbero dovuto essere accompagnate dai buoni-mensa versati dai dipendenti e consegnati per il controllo in mazzette da venti. Ma, secondo il direttore, le mazzette consegnate avevano ciascuna dai 17 ai 18 buoni: qualcuno, era il suo sospetto, aveva tentato di farsi pagare, con questo trucco, pasti non consumati? Benedetti aveva quindi comunicato al gestore che intendeva eseguire un'indagine approfondita su tutti i pasti fatturati sin dal momento in cui la gestione della mensa gli era stata affidata.

Qualche giorno dopo, stando all'inchiesta giudiziaria, Benedetti convocò nuovamente Cagna e dall'indagine — gli avrebbe detto — era risultato che la differenza tra i buoni fatturati e i pasti realmente consumati era notevole. Il danno per l'amministrazione ammontava a oltre sedici milioni. Aveva dunque costretto Cagna, nella successiva fattura, a defalcare l'importo dei pasti in eccedenza.

All'epoca, però, stava per scadere l'appalto. «Se si scopre la storia dei pasti fatturati in più — *avrebbe detto il direttore al gerente* — non solo lei perderà l'appalto con la Provincia, ma avrà difficoltà anche con altri enti pubblici». *E i concorrenti non mancavano: già c'era una ditta pronta a subentrargli. Questa — avrebbe fatto osservare il direttore al Cagna — era pronta a versargli 30-50 lire a pasto come indennizzo forfettario. C'era modo di accomodare la cosa? Sì, se il Cagna avesse acconsentito a versare 100 lire a pasto.* «In più — *ha sostenuto il malcapitato davanti ai giudici* — Benedetti mi disse che voleva due milioni come anticipo sui pasti dei successivi due mesi».

La giunta provinciale, intanto, anche grazie al parere positivo di Benedetti, riconfermò l'appalto a Cagna. «Ma io non ne fui informato tempestivamente e il direttore mi chiese altri due milioni». *Fu a questo punto che, credendo che il direttore gli stesse spillando denaro senza dargli una contropartita, si rivolse al comitato di controllo.*

Dall'inchiesta giudiziaria è emerso un particolare sconcertante: il gestore della mensa non avrebbe mai frodato l'amministrazione provinciale. Il presunto illecito farebbe parte di una «montatura» architettata allo scopo di poterlo ricattare. «Oltre al denaro — *è ancora la denuncia di Cagna* — il direttore della mensa portava a casa grossi quantitativi di cibo che gli mettevamo in auto io stesso e mia madre: 7-10 chili di formaggio alla settimana; 25-30 chili di coscia di vitello senz'osso, yogurt».

Benedetti, che è difeso dal prof. Claudio Dal Piaz, ha sempre negato le accuse mossegli ed è convinto che al dibattimento riuscirà a dimostrare la propria innocenza. Cagna, difeso dall'avvocato Volante, e in un primo tempo imputato di truffa nei confronti dell'amministrazione provinciale è stato assolto.

Barriere architettoniche a Chivasso

E' aperta in questi giorni al Teatrino civico di Chivasso una mostra fotografica sulle barriere architettoniche della zona. Sono una trentina di fotografie che raffigurano uffici postali, scuole, consultori e locali pubblici che ostacolano il movimento e l'autonomia degli invalidi.

Sono anche esposti alcuni disegni di bambini della scuola elementare «Fontana» di Torino, che con incisività rappresentano il dramma degli handicappati che non possono spostarsi.

echi di cronaca

Bagno! Bagno! Bagno! direttamente in fabbrica
Tutto l'arredamento del vostro bagno box doccia, specchiere, accessori. Visitateci alla DEAL-TO Bagno, via Nizza 41 e via Cantalio 11 (Lungo Stura Lazio), tel. 851.596.

Cedat Torino
Corso Correnti 58 tel. 329.8515. Sono aperte le iscrizioni ai corsi di programmazione registrazione dati operatori con il programma esclusivo «Lavoro ed Assistenza» che prevede il rimborso del costo del corso, qualora l'allievo non ottenga occupazione entro un anno.

Copisteria Palestro
c. Palestro 15, tel. 511.733
Riduzioni, ingrandimento planimetrie qualsiasi formato e scala.

Il Consiglio regionale nomina oggi il difensore civico

CONTRO LA BUROCRAZIA

Da oggi il Piemonte ha il difensore civico. L'hanno voluto tutti i partiti. Non risolverà certo i mali della burocrazia, ma potrà aiutarci. Dovrà affiancarsi ai cittadini e tutelarne i diritti. Per essere nominato dovrà ottenere quaranta «sì» dai sessanta «deputatini» di palazzo Lascaris. La scelta, probabilmente, cadrà su un alto magistrato in pensione. Incasserà lo stesso stipendio di un consigliere regionale. Avrà un ufficio e collaboratori.

Valerio Zanone, segretario nazionale del pli lo propose dieci anni fa. Il Piemonte lo crea adesso. Quattro i disegni di legge. Li hanno firmati i liberali Marchini, Bastianini, Turbiglio, i socialisti Aldo Viglione e Giorgio Salvetti, Carazzoni del msi, la giunta. Da un vivace confronto sono scaturite le norme che questa mattina l'assemblea approva. Rispecchiano in larga misura i «suggerimenti» di Attilio Bastianini e di Aldo Viglione.

Il difensore civico è l'avvocato di chi non ha voce. Interviene, normalmente, su richiesta di chi, senza giustificato motivo, non ottiene dall'amministrazione regionale risposte precise a pratiche e domande d'intervento.

Insomma quando riceve un reclamo che cosa fa? Prima di tutto verifica se la protesta è vera. Quindi chiede al funzionario o al responsabile del servizio di esaminare entro 15 giorni la pratica in questione. Intanto invia una segnalazione ai presidenti della giunta e del consiglio e ai responsabili delle commissioni.

Il funzionario che si trova nel mirino di questo nemico convinto della burocrazia non può rifiutarsi di fornire informazioni. Per lui infatti non esistono segreti d'ufficio. Se una pratica s'è persa in qualche oscuro meandro della «macchina regionale», deve scoprirlo, deve scovarla. Per questo può chiedere documenti

«*Tuttavia* — precisa Aldo Viglione che insieme ad Attilio Bastianini ha forgiato la legge definitiva — *il difensore non deve essere visto come un personaggio contro l'amministrazione, come una spina nel fianco dell'apparato burocratico. E' invece una figura che si muove secondo una logica istituzionale imparziale sia pure su sollecitazione degli interessati. Perciò non sarà una specie di ufficio-reclami aperto per raccogliere le doglianze della gente, ma un organo dotato di reale autonomia*».

«*In Italia* — prosegue Bastianini — *i mali che affliggono la pubblica amministrazione hanno radici profonde e difficili da estirpare. Non è pensabile che il difensore civico da solo possa appianare tutte le difficoltà. Ma con ciò non si può neppure affrettatamente concludere che sia inutile. Noi l'abbiamo proposto per primi e lo chiediamo con grande convinzione*».

«*Dieci anni fa* — afferma il capogruppo della democrazia cristiana Ettore Paganelli — *il difensore civico era una novità. Oggi è invece una necessità. E' la prova che la Regione, la giunta, la maggioranza non ha rispettato pienamente le promesse fatte. E' la dimostrazione che il rapporto quotidiano tra chi governa la Regione e la popolazione scricchiola e non poco. Ci sono incomprensioni, c'è ruggine, ben venga questo difensore. Noi siamo d'accordo come da sempre lo siamo stati. Il fatto poi che per eleggerlo occorrano 40 voti su 60 ci evita spradite sorprese ed impone una scelta certamente non di parte*».

Nomi su possibili candidati ne circolano parecchi. Ma non ci sono certezze. Il «guardiano piemontese» dei diritti dei cittadini avrà a disposizione una sede e un certo numero di dipendenti regionali. Ogni anno, entro il 31 gennaio, invierà al consiglio regionale una relazione «*sugli accertamenti espletati, sui risultati ottenuti, sui rimedi organizzativi e normativi necessari*». Le sue informazioni verranno discusse dall'assemblea di Palazzo Lascaris. In ogni momento, comunque, il difensore potrà inviare ai presidenti della giunta e del Consiglio «segnalazioni» su questioni specifiche. Durerà in carica tre anni e potrà essere riconfermato per non più di una volta. Terrà il suo incarico, comunque, fino alla nomina del successore. Chi accetterà di svolgere le funzioni del difensore civico non potrà svolgere nessun altro pubblico lavoro, né attività professionali, imprenditoriali o commerciali. Sarà probabilmente un pensionato.

«*Approviamo* — dice Rinaldo Bontempi capogruppo del pci — *una legge importante. Introduciamo un nuovo istituto a garanzia della trasparenza e dell'efficienza della pubblica amministrazione. E' una garanzia in più per i cittadini. Occorrerà però seguirlo nel suo lavoro perché noi crediamo che i mali della burocrazia siano strutturali e non possono essere risolti soltanto dal difensore civico, ma da precise e tempestive riforme*».

Gian Mario Ricciardi

Per Pianelli d'accordo sindacati, azienda e Regione

Subito le buste paga

Caso Pianelli: «Subito le buste paga. E' una soluzione per incominciare ad uscire dalla crisi». *Lo hanno chiesto i sindacati, l'azienda, la Regione, questa mattina, durante l'incontro a Palazzo Lascaris, organizzato dall'assessore al Lavoro, Dino Sanlorenzo, dopo la richiesta dei rappresentanti dei lavoratori del Gruppo di Cascine Vica, che volevano conoscere la loro situazione, le prospettive del loro futuro.*

Dalla riunione, terminata poco dopo le 12 e 30, è emersa proprio la volontà di fare in modo che il vertice delle banche interessate al salvataggio dell'industria del presidente del Torino, lunedì, non si concluda ancora con un rinvio, senza decisioni. «Almeno l'ipegno a pagare subito salari e stipendi deve essere preso» *ha dichiarato Sanlorenzo, appena uscito dalla saletta del consiglio regionale.*

Durante l'incontro, al quale era presente anche Orfeo Pianelli, i sindacalisti hanno chiesto chiarimenti ed hanno potuto conoscere il «documento Piccati», *cioè la relazione sulla situazione dell'intero Gruppo.*

Sempre questa mattina, però alla Camera del Lavoro, i sindacalisti delle varie fabbriche italiane della Ceat, si sono incontrati per discutere delle prospettive dell'industria di Settimo Torinese, che ha appena ottenuto l'amministrazione controllata e che ha ancora quasi tutti i dipendenti del settore penumatici in cassa integrazione a zero ore.

Il «coordinamento», nazionale, ha ribadito la necessità di finalizzare tutte le azioni sindacali alla ripresa produttiva, parziale il più presto possibile, totale nei tempi che risulteranno necessari. I sindacalisti ritengono, inoltre, che il commissario nominato dal tribunale chiederà il prolungamento della cassa integrazione, che, però, questa volta potrebbe diventare «straordinaria».

Oggi pomeriggio, sindacati ed azienda, s'incontreranno all'Unione industriale.

Sabato congresso provinciale del pli

Sabato mattina, alle 9,30, si apre alla Galleria d'arte moderna il congresso provinciale del partito liberale. Saranno presenti circa cento delegati in rappresentanza delle 40 sezioni locali. Dovranno eleggere la direzione provinciale (35 membri) e designare 40 rappresentanti che prenderanno parte al congresso nazionale del pli, fissato per il periodo 18-22 novembre a Firenze.

La nuova direzione dovrà, poi, designare il segretario provinciale. L'ipotesi più probabile è quella di una riconferma del segretario uscente Riccardo Formica. Infatti, la votazione dovrebbe svolgersi su una lista unica che si riconosce nelle posizioni del segretario nazionale on. Zanone.

Il segretario provinciale Formica in una relazione d'apertura dei lavori illustrerà la situazione del partito. «*Alle ultime elezioni amministrative* — dice Riccardo Formica — *abbiamo registrato una crescita del nostro elettorato. Siamo presenti in tutti i consigli comunali con più di 5 mila abitanti. Il pli ha sindaci in centri come Chieri e Pinerolo, ha assessorati importanti a Pinerolo, Vinovo, Bruino e altri paesi minori. La situazione è notevolmente migliorata rispetto alla tornata amministrativa '75-80*».

Sabato mattina parleranno anche il segretario nazionale on. Zanone e il ministro alla Sanità on. Altissimo, essendo iscritti al pli torinese.

CANARD

TERRA, TERRA!

RISTORANTI
NEGOZI
BOUTIQUE
CLUB HOUSE
SUPERMARKET
GARAGE
BANCA
SNACK BAR

PORTO TURISTICO DI LAVAGNA
UN PORTO IN CUI FARA' PIACERE RIENTRARE

Il Porto Turistico di Lavagna è ormai diventato un punto di riferimento come porto tecnico, per la coerenza progettativa, le caratteristiche costruttive, i servizi di assistenza. Sta prendendo ora il via la costruzione dei servizi a terra. Un complesso imponente che sarà ultimato entro la fine del 1982.

Negozi, ristoranti, servizi.
Ci saranno negozi di ogni tipo, tra cui grandi firme della moda e della gioielleria.
Agenzie bancarie e di viaggi, marittime e di brokeraggio, parrucchieri e provveditorie. Ci saranno bar, ristoranti, tavole calde e snack.
Ci saranno club-house, posti auto coperti e scoperti.
Il tutto costruito seguendo criteri estetici e qualitativi di primordine.

Questi servizi saranno integrati dalle opere comunali già in costruzione nei pressi del Porto, che prevedono un palazzetto dello sport, campi da tennis, da pallacanestro e pallavolo, piscina coperta e pista per cicli e footing in un meraviglioso parco di 80.000 metri quadrati.

Il Porto più completo del Mediterraneo.
Così Lavagna che, con i suoi 1650 posti barca attrezzati, è uno dei più grandi porti del Mediterraneo, diventerà anche il più completo; con il suo grande punto di forza nei sette cantieri, fra i migliori d'Europa, che si affacciano sul Porto; a cui si aggiunge l'impianto di sollevamento per imbarcazioni fino a 320 tonnellate, unico nel Mediterraneo. Queste strutture portuali e comunali costituiranno quindi un complesso perfettamente integrato con la città, ed estremamente valido per l'utenza.

La serietà della proposta.
Il Porto di Lavagna è proposto al pubblico dalla FINDATASYSTEM, società di servizi delle Casse di Risparmio Liguri e Piemontesi.
Il che vuol dire serietà, garanzie e servizi nell'espletamento delle operazioni di assegnazione.
Lavagna è vicinissima all'autostrada e a 30 chilometri dall'aeroporto di Genova.
Venite a trovarci. O, se preferite, scriveteci usando questo coupon.

Vi manderemo una documentazione completissima sul Porto Turistico di Lavagna.

FINDATA
FINDATASYSTEM S.p.A.
Torino - Via Chiesa, 1 - Tel. 011/6966966
Milano - Via Melzi d'Eril, 29 - Tel. 02/311238
Genova - Via XX Settembre, 41
Tel. 010/543741 - 386440
Porto di Lavagna - Tel. 0185/314053-309670

Cassa di risparmio di genova e imperia | porto turistico di lavagna

Società concessionaria del Porto

ST
Cognome
Nome
Via
Città e C.A.P.
Prov.

Appuntamenti a lunga scadenza al centro cefalee delle Molinette

TENTO' DI VIOLENTARE TREDICENNE: SEI ANNI

La corte d'assise d'appello (presidente Ricca-Barberis) ha condannato a sei anni di reclusione un manovale di Balangero, Mario Capelli, 40 anni, che il 13 aprile 1979 tentò di violentare una ragazza di 13 anni e la ferì a sassate. La sentenza è una conferma del precedente verdetto della Corte di Assise che aveva giudicato l'imputato il 20 febbraio di quest'anno.

L'avvocato della difesa, Vittorio Negro, ha tentato di fare derubricare l'accusa da tentato omicidio a lesioni. Quando il magistrato ha letto la condanna l'uomo si è nascosto il viso fra le mani; la moglie e la figlia, appoggiate alle transenne del pubblico, hanno pianto.

La vicenda è sconcertante. Antonella, tredici anni appena compiuti, cammina alla periferia di Balangero dalla parte dove la brughiera diventa bosco. A pochi metri di distanza si ferma la Simca del Capelli che scende, si avvicina alla ragazza e tenta di strapparle i pantaloni, la insegue, la schiaffeggia. In quel momento non c'è nessuno: nessuno sente Antonella che chiede aiuto.

La giovane racconta: «*Mi ha chiesto se cercavo un uomo. Io mi sono spaventata, ha tentato di fuggire ma mi ha inseguita. Si è aggrappato ai miei pantaloni per strapparmeli di dosso. Ho resistito, l'ho morsicato a una mano, forse l'ho graffiato. Poi ho sentito un gran colpo alla testa*».

La ragazza colpita da una sassata cade a terra tramortita. Le dita del suo aggressore si stringono attorno alla gola. Sulla pelle restano i segni della violenza. Il Capelli, colto da raptus, appicca il fuoco alla sterpaglia. E' tutto secco e le fiamme trovano facile esca. In pochi minuti arrivano i vigili del fuoco che circoscrivono l'incendio e lo spengono. Stanno per ritornare in caserma quando vedono nel fosso la ragazza che si muove carponi. Sanguina dalla fronte: è viva per miracolo. L'uomo un po' nega un po' non ricorda. Il medico che l'ha visitato gli ha riconosciuto la semi-infermità mentale. Chissà perché si è accanito contro Antonella.

«*Non so* — si difende — *abbiamo parlato per qualche minuto. Forse lei ha capito male le mie intenzioni. Non volevo farle del male. E' scappata via urlando: ho cercato di fermarla per spiegarle...*». Ma i pantaloni? le sassate? il fuoco? Allarga le braccia, si accarezza la fronte come per pescare qualche ricordo dalla memoria. «*Ma no... non sono stato io*».

Via il portafogli a un passante

Rapina in via Garessio 48. Giorgio Gallo, 57 anni, stava rincasando dopo essere stato con amici fino a mezzanotte ed è stato affrontato da due giovani. Uno era armato di pistola, l'altro teneva in mano un pugnale.

L'hanno costretto a consegnare il portafogli che conteneva denaro per centomila lire; poi hanno preteso anche l'orologio.

SOFFRITE DI MAL DI TESTA? Per guarire ci vogliono due anni e mezzo

Poco spazio, carenza di personale, non ci sono letti - Quando è il caso vengono chiesti in prestito alla clinica medica - Nel reparto, oltre al professor Nattero, lavorano alcuni volontari, due tecnici e una segretaria - Un servizio a carattere internazionale - Come si curano i malati

Soffrite, da tempo, di mal di testa? Non riuscite a scoprire la causa di questo fastidiosissimo inconveniente? Bene, a Torino funziona, da circa vent'anni, il Centro Cefalee, alle Molinette. Vi analizzano, vi rigirano come il proverbiale «guanto» e quindi vi danno la cura appropriata. Unico particolare: se andate a prenotarvi passeranno due anni e mezzo prima che riusciate ad essere ammessi.

Come mai? La risposta è presto data: poco spazio, carenza di personale, pochi letti a disposizione. Il Centro, che funziona come servizio ospedaliero, è aggregato alla Clinica medica seconda dell'Università, diretta dal professor Francesco Ceresa e a questa chiede «a prestito», *quando è il caso, qualche letto.*

Il reparto è diretto dal professor Giovanni Nattero. «Vuol sapere quanti siamo a lavorare qui? Pochi, oltre il sottoscritto, ci sono alcuni volontari, due tecnici e una segretaria». *Troppo poco per un servizio, come il primario sottolinea,* «a carattere internazionale». *Basti pensare che in un anno si fanno circa 10 mila prestazioni, su pazienti che vengono esaminati, curati e tenuti sotto controllo. In Italia soltanto a Firenze esiste un altro centro analogo.*

Come si lavora? Il paziente afflitto da questo male deve fare tre esami preliminari. Poi, ottenuta la prenotazione e giunto il suo turno, si sottopone all'anamnesi, l'indagine sull'aspetto generale delle condizioni di salute. Un interrogatorio da parte del medico e una visita. S'inizia, quindi, la lunga marcia verso la ricerca del «perché».

Il «malato» viene sottoposto a tests farmacologici che permettono di stabilire la natura del mal di testa. Si passa, poi, ad una serie di esami con un apparecchio monitor a bio-feedback *che rileva le contrazioni dei muscoli coinvolti nella cefalea. Il soggetto da esaminare siede su una poltrona: la testa è collegata, mediante elettrodi, al monitor.*

«Per aiutare i pazienti — *spiega Nattero* — diamo loro un foglio dattiloscritto con frasi che invitano al training autogeno e, quindi, al rilassamento. Un segnale acustico li avverte quando non riescono ad ottenere una perfetta distensione muscolare».

In certi casi, infatti, il mal di testa può essere provocato dallo stress e in questo caso alcuni muscoli si tendono, s'irrigidiscono, dando origine alla cefalea. Imparare a «rilassarsi» *può essere fondamentale.*

Gli esami ai quali vengono sottoposti gli ospiti del Centro Cefalee sono di vario tipo. Dal Thermal monitor *che registra le variazioni di temperatura, a tutta una serie di rilevamenti sulle variazioni della circolazione del sangue e sulle modificazioni vascolari.*

Queste ultime indagini si fanno in una stanzetta piena di strumenti: un oftalmodinamografo (per la pressione sanguigna), un reopletismografo (per il volume), un Dopplersonografo (velocità), un oscillografo (pressione) e lastre termografiche (temperatura). Il tutto stipato in una cameretta che contiene, ovviamente, anche un lettino per la «cavia» di turno.

«Per le attrezzature — *commenta il primario* — non ci possiamo proprio lamentare e devo dare atto a questa amministrazione di non essersi mai tirata indietro di fronte a esigenze di questo tipo. Purtroppo rischia di succedere come a quel tale che voleva un'automobile e gliene hanno mandate dieci, senza nemmeno un autista».

Morale della favola: la potenzialità del Centro è notevole. Il professor Nattero ha fatto fare grandi passi avanti al suo reparto. Ne è prova il recente corso interdisciplinare di aggiornamento europeo sulle cefalee che si è tenuto a Torino nel giugno scorso e che ha visto la partecipazione di illustri scienziati da ogni parte del mondo.

E poi, magari, un giorno ci sarà il day hospital

Purtroppo, però, i mezzi per sviluppare questa potenzialità non ci sono. «*In Italia* — dice ancora Nattero — *non si riesce ad accettare fino in fondo l'idea dell'"Out patient center"; si parla soltanto di ricoveri ospedalieri e di medicina preventiva* (che poi non si fa, n.d.r.). *Il concetto del day-hospital, del malato che viene in ospedale solo per poche ore, o per mezza giornata, non è ben accetto. Così questi centri che operano bene e cercano di sgravare l'ospedale dalle degenze inutili, non vengono potenziati. E' un errore di gestione dell'assistenza sanitaria*».

La carenza di personale e lo spazio sono due nodi comuni ad altri reparti ospedalieri. Al Centro Cefalee, inoltre, ci sono pazienti di ambo i sessi e di ogni età. «*Non si possono mettere nella stessa stanza donne, uomini e bambini*».

Anche bambini? «*Sì, ne abbiamo. Le cause di cefalea più frequenti, nei piccoli, sono il fattore ereditario e le psicosomatizzazioni di certe situazioni familiari non favorevoli. Anche per loro avremmo bisogno di spazio e di personale*».

Richiesta più che logica, se quando si ha mal di testa («*ma per mal di testa intendiamo un fenomeno che continua nel tempo e non episodi occasionali*») bisogna attendere due anni e mezzo prima di sapere «perché».

Daniela Daniele

ECONOMICI

La tariffa è di L. 1650 la riga. Rubriche 4: operai/impiegati L. 900, tecnici L. 1050, dirigenti L. 1350. Rubrica 8 e 11 (domande) L. 900. Avvisi urgenti data fissa o neretti: il doppio. Neretti urgenti, data fissa o urgentissimi il triplo.

ANNUNCI ECONOMICI VIA FILO
Gli annunci economici per **La Stampa** o **Stampa Sera** possono essere ordinati a mezzo telefono al seguente numero **650.2165** (3 linee con ricerca automatica).
Il relativo pagamento dovrà essere effettuato presso qualsiasi Filiale dell'Istituto Bancario San Paolo di Torino o della Cassa di Risparmio di Torino secondo le modalità che verranno fornite.

In tema di offerte di impiego o lavoro, l'editore ricorda che la legge 9.12.1977 n° 903 vieta discriminazioni sul sesso e l'inserzionista è impegnato a rispettare tale legge.

1 Commerciali

ALESATRICE Lazzati ø 100 corse 1500 x 1500 x 1500; alesatrice Ceruti ALF 90 corse 1500 x 1500 x 1100; fresatrice Secmu corse 1400 x 650; tornio Nilas 330 x 3000, cedonsi causa cessazione lavorazione. Telefonare 293.719 - 257.894.

2 Affari e capitali

A.A.A.A. ATTENZIONE! Prestiti in 2 ore a tutti! Serietà, riservatezza, interessi competitivi. Telefonare 011 650.3961.

A.A.A.A. PRESTITI a tutti residenti Piemonte, Lombardia, Liguria. E' la prima società del settore specializzata per prestiti immediati su auto (anche ipotecate) e mutui su alloggi, ville, terreni
FINANZIARIA FID
sede centrale via Cernaia 18, telefoni 542.834 - 530.445.

A.A.A. EUROFINSARDA concede rapidamente prestiti a operai impiegati commercianti artigiani facilitazioni di pagamento. Riservatezza. Via Sacchi 58. Telefonare 534.760 - 598.918.

A.A. IPIFIM e tassi bancari eseguiamo in 20 giorni in qualsiasi località
MUTUI IPOTECARI
rimborso rate mensili concordabili per entità e durata. Si accettano anche ipoteche di secondo grado. Inoltre sconto effetti, leasing mobiliare ed immobiliare. Lease back. Ipifim corso Vittorio Emanuele 40 tel. 515.221 - 517.005.

A.A. PRESTITI concediamo a tutti fiduciari-ipotecari anche 2° grado
FINET S.A.S.
piazza Statuto 10 tel. 539.176 - 548.827 risolviamo ogni vostro problema distinguendoci per serietà e immediatezza.

A. PRESTITI rapidissimi a commercianti artigiani dipendenti e casalinghe. Massima riservatezza. Telefonare 011 876.074.

ATTENZIONE finanziamenti rapidi fiduciari e ipotecari a tutti riservatezza via S. Teresa 23, tel. 539.028.

PRIVATAMENTE ed in poche ore prestiti a tutti senza garanzie o ipotecari. Volendo visite a domicilio. Tel. 596.212.

SENZA cambiali concediamo mutui o prestiti per acquisto casa a tassi agevolati. Rivolgersi Centralfin 748.722-23.

SOFIM
a tassi interessanti eseguiamo finanziamenti in 24 ore sulla fiducia con rimborso rateale fino a 24 mesi. Massima riservatezza. Mutui ipotecari anche di grado superiore a tassi fissi e rate concordabili per entità e durata. Corso Matteotti 47, 1° piano scala destra. Orario 9-12, 15-18,30, sabato mattina 9-12.

3 Aziende, negozi

A. ACCETTIAMO incarico a vendere vostra attività o negozio massima rapidità e serietà. L'Immobiliare Lunica, telefono 760.132.

A. LABEO licenza bar super trattoria locanda trasferibile con attrezzatura cede 21 milioni tel. 746.222.

A. LABEO mobili lettini cintura Torino tab. XII gestione ventennale cede 32 milioni tel. 746.222.

A. LABEO ricambi auto via intenso commercio giro annuo 180 milioni buon utile cede 60 milioni tel. 746.222.

A. LABEO salumeria gastronomia centro residenziale attrezzatissima forte incasso cede 55 milioni. Telefonare 746.222.

A. STUDIO GMP 516.041 cessioni rilevi partecipazioni aziendali. Serietà, correttezza. Esperienza, corso Matteotti 37.

ABAMEC 638.038 ristorante bar superalcolici a 20 minuti da Torino, alloggio annesso, attrezzatura funzionale, cede 49 milioni. Vero affare per famiglia.

AFFARE bar zona Francia superalcolico arredamento nuovo buon giro d'affari chiusura serale riposo domenicale vendesi. Telefonare 380.810.

APPIA 513751 cede avviata edicola cartoleria giocattoli zona centro forte passaggio 250 mila giornaliere affare.

APPIA 513751 cede albergo ristorante di alto prestigio nazionale zona forte passaggio vero affarone.

APPIA 513751 cede a Carignano unica in zona avviata pizzeria mq 80 arredamento rustico forno a legna incasso mensile 11 milioni richiesta interessante.

APPIA 513751 cede avviato calzature zona centro forte passaggio incasso annuo 70 milioni incrementabili affare.

APPIA 513751 cede salumeria gastronomia zona Parella incasso 600 mila giornaliere 36 milioni contanti e rata.

APPIA 513751 cede avviata attività di affittacamere ristorazione mq 110 zona Mirafiori incasso annuo 80 milioni dimostrabili affare.

BAIT vende corso Orbassano negozio tab. I/VII annesso laboratorio incasso 5 milioni spese 200 mila mensili tel. 011/3471.219.

CARPENTERIA ferro artigianale fatturato 250 milioni mq 600 attrezzati richiesta 120 milioni cintura cede Frana 511.090.

CEDESI commissionaria auto primaria casa automobilistica situata in Torino su corso di grande passaggio ampie vetrine ottimo reddito. Scrivere: «Publikompass 556 — 10100 Torino».

CEDO avviata attività commerciale artigianale piccola lavorazione pellettiera con relativi macchinari, tel. 549.225.

CLUB ginnico centrale in capoluogo di provincia attrezzatissimo con piscina attività decennale adatto persona competente cede Di Salvatore, corso Turati 13, diluzioni.

DI SALVATORE 581.696 cede avviato pasticcerie tab. XII-XIV ampi locali affitto mite, affare.

DI SALVATORE, corso Turati 13, cede bar service alimentari frutta verdura pane attrezzatura nuova, giorno 300 mila incrementabili, unico in zona residenziale.

DI SALVATORE corso Turati 13 cede bar super pizzeria locale moderno 60 coperti arredato unico in zona residenziale ecclastica sportiva. Città cintura.

DI SALVATORE 581.694 cede verniciatura ventennale forno a tappeto e statico vasti locali affitto mite lavoro assicurato alto utile documentabile.

INGROSSO bibite incasso 450 milioni utile 80 milioni richiesta 185 milioni dilazioni cintura Nord cede Frana 511.090.

MACELLERIA bovina ovina con gironzolo in zona Lanzo locale rinnovato ottimo incasso cede 16 milioni La Cittadella. Tel. 519.280 - 32.170.

MOBILIFICIO centrale mq 650 vaste licenze incasso 400 milioni utile dimostrabile richiesta 82 milioni, cede Frana 511.090.

NEGOZIO centralissimo ampia vetrina cedo per ritiro attività. Telefonare 544.958.

PANETTERIA zona Francia punto di forte passaggio buon incasso giornaliero vendesi. Telefonare 380.810.

PELLICCERIA centrale ampi locali moderna attrezzato no merce. Richiesta 130 milioni dilazioni cede Frana 511.090.

PINEROLO
supermercato alimentare 270 mq piazza centrale parcheggio cedesi tel. (0121) 3840.

RISTORANTE pizzeria caratteristico incasso 150 milioni alloggio, richiesta 160 milioni, dilazioni, cede Frana 511.090.

TABACCHI moderno centralissimo specializzato articoli regalo utile annuo 50 milioni alloggio cede Frana. Telefonare 511.090.

TABACCHI privativa cintura Torino Nord levata 4 milioni alloggio cede 85 milioni eventuale permuta Frana tel. 511.090.

TABACCHI profumi vasta licenza Torino Sud alloggio levata 6 milioni 500 mila utile 90 milioni annui cede Frana tel. 511.090.

TABACCHINO zona San Paolo con licenza XIV levata di sigarette 6 milioni settimanali punto di forte passaggio ottimo giro d'affari vendesi. Telefonare 380.810.

4 Terreni

TERRENO progetto approvato per villa in Piossasco vendesi. Telefonare 909.05.02.

VENDO acquisto lotti ne vendo Pianezza Druento La Cassa Bruino Givoletto Boscone-ro S. Francesco Campo, acquisto in tutta la cintura V. & V. Pianezza. Tel. 967.3153.

5 Locali e negozi

domande

A. AFFITTARE o vendere locali industriali è difficile. Per le cose difficili occorrono degli specialisti. Noi lo siamo! Labeo 746.222.

ACQUISTO muri anche da riattare dando in pagamento 10 mila mq. di bellissimo terreno agricolo in Rivalta tel. 753.850.

BOX acquisto in Torino e zone limitrofe scopo investimento. Tel. 473.0118.

CERCO in acquisto locali uso deposito su fronte strada in Torino. Dettagliare informazioni a Italimmobili 599.782.

offerte

A.A.A.
VIA Juvarra zona centro negozi varie metrature vende Lux Case. Tel. 546.476.

ADIACENZE corso Grosseto box auto fronte strada. Ottimi uso negozio o magazzino. Immobiliareforo 549.761 - 553.204.

AFFARE su strada grande comunicazione edificio su 3 piani mq 800 adatto tutte le attività urge vendere. Telefonare 774.748.

AFFITTASI su statale Torino Orbassano stabilimento 1400 mq. con annessi 2 carri ponti e relativi impianti. Tel. 515.852.

ALBERGO ristorante 22 camere 250 posti in salone impianti sportivi alto reddito su 15.000 mq terreno 10 km da Torino vendo. Telefonare 442.298.

BASSO fabbricato industriale adiacente piazza Santa Rita di 180 mq più cortile e uffici Gotha vende. Telefonare 580.181.

BOX auto in Piossasco centro totale 5 ettigui liberi fronte strada vendo in blocco o separati. Dilazioni Usav 749.3306.

BOX auto libero vendesi corso Dante via Belluzzo Grimaldi tel. 596.252.

BOX auto via Foligno L. 16 milioni 500 mila dilazionabili. Per informazioni Immobiliareforo 549.761 - 553.204.

CASABIANCA vende muri negozio in zona Vanchiglia ottimo investimento prezzo affare. Telefonare 531.008 - 531.310.

CASABIANCA vende box auto liberi subito in Torino e cintura a partire da lire 15 milioni. Telefonare 531.310 - 531.008.

GABETTI Rivoli 958.9483 affitta in Rivoli locale 500 mq adatto magazzino laboratorio tre ingressi carrai riscaldamento.

GABETTI (011) 5767 divisione immobili industriali affitta vicino autostrada To/Mi capannone mq 650 ca. e palazzina indipendente per uffici mq 220. Terreno recintato.

GABETTI 011 5767 Divisione immobili industriali affitta in Moncalieri, zona Standa Vadò, nuovo capannone di mq 9300 ca. su terreno recintato e palazzina uffici.

GABETTI 5767 vende libero adiacente corso Regina via della Consolata in stabile ristrutturato muri negozio mq 80 2 luci.

GABETTI 5767 vende corso Emilia angolo via Cecchi muri negozio con 2 luci retro servizio mq 58 ottimo investimento.

LABEO capannone Moncalieri corpo unico mq 5000 con cortile adattato di 5000 mq affitta. Telefonare 746.222.

LABEO locale industriale mq 1500 tre carriponte T. 10 cortile mq 3500 vende 550 milioni tel. 746.222.

LABEO locale mq 1300 adiacente Tangenziale ricadiamento passo carrabile affitta 2 milioni 500 mila tel. 746.222.

LABEO zona corso Unione Sovietica negozio con locale sottostante cantina e servizi vende con mutuo tel. 746.222.

LIBERO centralissimo magazzino su 2 piani, interno cortile. Ampie facilitazioni di pagamento. Immobiliareforo 549.761.

LOCALE mq 100 luminoso zona Bertolla vendo 40 milioni. Immobili Italia, tel. 565.636.

MONCALIERI zona Iia vendesi affittasi capannoni mq 1000 con uffici. Telefonare 909.05.02.

MURI bar piazza Vittorio vendesi buon investimento, tel. 596.961 ore ufficio.

MURI negozio libero mq 31 adatto ufficio laboratorio zona Pareila vendesi 28 milioni 500 mila. Immobiliare S. Rita 745.692.

OCCASIONE centralissimo mq 170 uso ufficio libero da ristrutturare in casa d'epoca. Piano primo. Telefonare 592.540 ore ufficio.

PIAZZA Statuto negozio più locale libero totale mq 285 ottima convenienza. Posizione commerciale. Dracma 513.449 - 532.766.

ROLETTO capannone libero mq 500, possibilità ampliamento 500 mq terreno 5000 mq Gabetti Pinerolo vende 0121 22.851.

UFFICIO libero di mq 500 corso Galileo Ferraris in palazzina con giardino ampie possibilità di parcheggio. Gabetti 5767.

UTIP
531.186 vende via Passo Buole 153 magazzino libero 23 milioni 800 mila muri negozio con retro personale in loco pomeriggio.

VENDESI affittasi capannone industriale mq 2000 con palazzina uffici mq 350 zona Settimo svincolo autostradale Torino-Milano. Telefonare 969.3343 mattino.

VIA Cantoira vendesi box auto L. 7 milioni 500 mila. Per informazioni Immobiliareforo 549.761 - 553.204.

7 Offerte lavoro e impiego

operai, autisti, fattorini

A.A.A.A.A.A.A. A giovani ambosessi 950 mila mensili semplice lavoro via Baretti 9/D traversa via Nizza ore ufficio.

A.A.A.A.A.A.A. AD ambosessi 850 mila mensili lavoro organizzato via S. Secondo 24 interno cortile campanello pubblicità.

A.A.A.A.A. A ragazzi/e 800 000 mensili lavoro organizzato presentarsi via Mazzini n. 3 interno cortile.

A.A.A.A.A. A ragazzi/e 850 mila mensili lavoro organizzato. Per informazioni presentarsi via Belfiore 24 ore ufficio.

A.A.A.A. A ragazzi/e offriamo 800 mila mensili per facile lavoro organizzato via Catania 20 tram n. 1.

A.A.A.A. ALTRISSIMO guadagno si offre a giovani ragazzi/e via San Francesco da Paola 33 C angolo corso Vittorio Emanuele.

CUSTODI per casa Orbassano cercasi. Coniugi senza figli o persone sole. In cambio sistemazione abitativa ed eventuali lavori domestici. Scrivere Publikompass 657 - 10100 Torino.

impiegati

A. CASAMERCATO S.p.A. assume 1° novembre un funzionario/a vendita max 32enne. Offresi inquadramento sindacale 3° livello commercio, 14° mensilità più provvigioni e incentivi, vastissimo portafoglio immobili. Richiedesi esperienza e capacità, auto propria. Telefonare per colloquio 650.3805.

DWA

Un buon latte fresco merita la bottiglia di vetro e l'attenzione dei consumatori.

Da un prodotto delicato come il latte fresco il consumatore ha tutti i diritti di pretendere ed ottenere le massime garanzie di igiene, nel pieno rispetto degli interessi della comunità. La bottiglia di vetro è la garanzia di un impegno che la Centrale del Latte di Torino ha preso nei confronti di tutti i consumatori di latte fresco e dell'intera cittadinanza.

Centrale del Latte di Torino
il latte, una cosa seria.

15 Autovetture

A.A.A.A.A. AUTOFRANCIA occasioni sicure di tutte le marche consegna in 2 ore rateazioni fino a 36 mesi senza cambiali garanzia 1 anno. Permute. Fiat nuove consegna in 48 ore. Autofrancia concessionaria Fiat corso Francia, 341. Sabato aperto.

A.A. LINCARAUTO importante esposizione vetture d'occasione Fiat Lancia Alfa Romeo Renault Volkswagen rateizzazioni 36 mesi senza cambiali minimo anticipo consegna 20 ore. Prima di decidere visitateci: Lincarauto concessionaria automobili Talbot, consegna 20 ore Horizon Solara Ranch, corso Principe Oddone 68 e corso Orbassano 72, tel. 472.047 - 561.008 (aperto anche il sabato).

A. COMPERIAMO vetture pagando al massimo in contanti vendiamo ratealmente senza cambiali fino 36 mesi minimo anticipo garanzia un anno consegna immediata. Autodemetri corso Grosseto 55/A, anche il sabato.

ACQUISTIAMO auto piccole e prossa cilindrata anche semidistrutti. Massima valutazione, pagamento contanti. Via S. Ottavio 32 tel. 877.242 (aperto anche il sabato).

ACQUISTIAMO contanti qualsiasi vettura anche ipotecata. Vantaggiose permute. Tel. 351.257.

ACQUISTIAMO vetture pagando il massimo in contanti. Lincarauto, corso Principe Oddone 68 e corso Orbassano 72 (anche il sabato). Tel. 472.047 561.008.

AUTOVETTURE SCONTI
nuove tutte marche e d'importazione con garanzia pronta consegna express leasing. Semestrali Fiat, Lancia e Autobianchi. Usato vasto assortimento tutto in ottime condizioni. Permute dilazioni pagamento. Sconti, corso Turati 15, tel. 504.339 - 599.878.

A112 Elegant blu 1978 favolosa come nuova ottima occasione con L. 500 mila di anticipo e versamenti mensili di 134 mila 750 lire. Automarkets corso Principe Eugenio 11 tel. 510.569.

BETA berlina 1300, 1600, 2000 assortimento colori garanzia sistema usato sicuro 1978/79 vendo Lancia Svat via Colombo 43 tel. 594.794 - 585.963.

BMW 320 1980 grigio metallizzato 6 cilindri 5 marce aria condizionata vendo a privato L. 9 milioni 700 mila tel. 661.840 ore ufficio.

BRANCA corso Francia 197 Rivoli vi propone una favolosa esposizione di autovetture d'occasione. Ripristinate con garanzia a prezzi eccezionali. Visitateci. Tel. 959.3142.

FIESTA L rossa fine 1980 con 500 mila di anticipo e versamenti mensili di 166 mila 350 lire. Automarkets corso Principe Eugenio 11, tel. 539.595.

MERCEDES 200 diesel Gamma coupè 2000 Ultimo diesel, Bmw 320, R5 Alpine, R5 Tl., Mini Clubman, Delta 1500. Tel. 546.681.

PRIVATAMENTE vendo Alfetta 1800 GT perfette condizioni fine '75 tel. pasti 749.2131.

RARITA' vendo bellissimo Bmw 520 iniezione fine '76. Telefonare pasti 749.21.31.

R14 TL blu medio 1979 completamente revisionata occasione con L. 500 mila di anticipo e versamenti mensili di 182 mila 150 lire. Automarkets corso Principe Eugenio 11, tel. 510.569.

R5 Tl. blu 1974 ottima con L. 500 mila di anticipo e versamenti mensili di 87 mila 350 lire. Automarkets corso Principe Eugenio 11 tel. 510.738.

126 Black nera 1979 in originale con L. 500 mila di anticipo e versamenti mensili di 118 mila 950 lire. Automarkets corso Principe Eugenio 11, tel. 539.595.

127 special blu medio mesi 3 km 500 originali come nuova vero affare con 500 mila di anticipo e versamenti mensili di 197 mila 950 lire. Automarkets corso Principe Eugenio 11, tel. 510.738.

16 Motocicli

CICLOMOTORI Piaggio Ciao Si Bravo Vespa 50 Vespa PX Gilera pronta consegna. Tosa, corso Regina 61, tel. 530.8232.

PER il vostro tempo libero Moto Osa, Morini, Piaggio. Borgaralio, via Camerana 2, Torino, tel. 542.358 - 548.822.

CASINO DE LA VALLÈE

tutti i giorni pullman speciale diretto da Torino

L. 10.000 A. R. COMPRESO INGRESSO AL CASINO

Partenze : da TORINO ore 14,30 e ore 20,30 (Autostazione - Corso Inghilterra)
da SAINT-VINCENT ore 19,00 e ore 2,00 (CASINO DE LA VALLÉE)

Informazioni: 011 442.525 - 301.616 - 0166 35.41

SAINT-VINCENT

18 Acquisto alloggi

A.A. ACQUISTASI appartamento libero Torino 2-3 camere servizi. Tel. sera 330.725.

A. ACQUISTA privato da privato 1-2 camere cucina servizi qualunque zona pagamento contanti. Tel. 897.278.

A. ACQUISTO con urgenza appartamento libero di camera tinello o 2 camere cucina in Torino. Tel. 513.718.

A. COMPRO alloggio libero in Torino possibilmente casa recente massimo 3 camere no agenzia. Tel. 364.250.

A. COMPRO in contanti appartamento libero in Torino o prima cintura. Tel. 599.657.

A. STABILI in blocco acquistiamo ristrutturare 20 camere Torino e prima cintura. Pagamenti per contanti. Tel. 473.0377.

ACQUISTA libero camera tinello o cucina in Torino e cintura pagamento alla consegna chiavi. Tel. 650.5988.

ACQUISTIAMO
stabili in blocco in Torino e Comuni confinanti. Trattative rapide, massima valutazione, pagamento contanti. Fiduciaria Immobiliare 556.956.

ACQUISTO alloggio libero in Torino di 1-2 camere cucina bagno o monocamera con servizi pagamento contanti tel. 332.059.

ACQUISTO libero in Torino camera tinello e servizi per contanti. Telefonare sera 339.632.

ACQUISTO 2 camere tinello libero anche da sistemare escluso zona Barriera di Milano. Tel. 473.0118.

ACQUISTO 2 camere tinello libero anche casa d'epoca massimo 60 milioni possibilmente termo centrale. Tel. 539.181.

AFFIDA
la vendita del tuo immobile all'Immobiliareforo. Le nostre garanzie sono: serietà, efficienza, riservatezza, massimo realizzo per contanti e tutto in un breve periodo di tempo. Telefona 549.761 - 653.204.

APPARTAMENTO in palazzina acquisterei libero anche prima cintura con 2-3 camere cucina. Telefonare 532.409.

APPARTAMENTO libero camera cucina cerco acquistare anche da sistemare nessuna preferenza di zona. Tel. 473.0118.

CAMERA tinello libero acquisto con pagamento per contanti preferibile in zona Santa Rita. Tel. 481.114.

CERCO appartamento in palazzina libero Bruino-Orbassano-Nichelino 3 camere tinello-cucina. Tel. 758.883.

CERCO in acquisto camera tinello cucinino prezzo modico solo privatamente 539.722 ore negozio 640.7437 pasti.

IN prima cintura acquisto alloggio libero 3 camere cucina bagno. Tel. 481.114.

IN zona Crocetta - Santa Rita - San Salvario acquisto alloggio 2 camere cucina libero con termo. Telefonare 539.181.

INTERPELLA l'Immobiliare Lunica se vuoi vendere il tuo immobile se nostro interesse acquistiamo direttamente. Massima serietà e rapidità. Tel. 760.132 - 762.967.

MANSARDA acquistasi qualunque zona con possibilità servizio. Tel. 481.114.

MONOCAMERA acquisterei libera centro Torino 13 milioni contanti. Tel. 473.0118.

PRIVATO acquista appartamento libero in Torino. Telefonare 760.4741.

PRIVATO compra casetta con giardino o alloggio 3-4 camere in Collegno Rivoli Trana e dintorni. Tel. 780.2433 ore pasti.

SOFFITTA libera zona centrale possibilità servizio interno. Telefonare 758.883.

SOLO da privati acquistasi per contanti alloggio libero in Torino 1 2 3 camere tinello cucinino servizi tel. 610.684.

STUDENTE cerca monocamera libera servizio interno zona centrale. Tel. 532.409.

URGE acquisto di casetta libera in Torino possibilmente con cortile e giardino. Tel. 378.789.

URGENTEMENTE acquisto alloggio libero 2 camere cucina con scaldabagno termo centrale. Tel. 481.114.

(continua)

Elenco fino alla Z

Giro della collina

Concludiamo [redacted] la pubblicazione [redacted] sorteggiati

[redacted] Dario Talarico (modellino Lancia); 616. Rosario Talarico (buono Algida); 1754. Luigi Talpo (conf. [redacted] Cola); [redacted] Monica Tamagnone (conf. Duplori); 1351. Luca Taronna (vol. Seat); 1299. Nirko Tescaro (vol. Seat); [redacted] Giuseppe Tieri (giacca v. Suzuki); 2498. Paolo Tonarelli (buono Algida); 2060. Maurizio Toso (conf. Coca Cola); 2020. Angelino Trevisani (4 bott. vino Thione).

433. [redacted] Vagilenti (modellino Lancia); 505. Giorgio Valdemarin (4 bott. grignolino); 2871. Stefano Valente (vol. Seat); 1587. Sergio Varetto (giacca vento Lancia); [redacted] Giovanni Vecchi (buono foto Torazza); [redacted] Salvatore Ventrelli (servizio americana Bosco Margherita); [redacted] Giovanni Verbuccio (sacca Suzuki); 656. Carlo Vernazza (volume Seat); 416. Giuliana Viarengo (sacca Suzuki); 417. [redacted] Viarengo (giacca vento); 1174. Giorgio Viterbo (ombrello Lancia).

[redacted] Bruno Zamboli (gioco carte); 666. Andrea Zay (giacca Suzuki); 2680. Giulio Zerbini (conf. Coca Cola); 509. Ignazio Zocco (vol. Seat); [redacted] Augusto Zonca (vol. Seat); 1516. Mauro Zoppelletto (gioco carte).

Inoltre hanno vinto: 2379. Michela De Marco (gioco carte); 961. Secondi[redacted] D'Uva (gioco carte); 1451. Renzo Gazzarini (gioco carte).

[redacted] domani riprenderemo [redacted] pubblicazione [redacted] numeri estratti, relativi [redacted] partecipanti [redacted] cui mancano le generalità.

E' mancata ai suoi cari la

dott. prof. [redacted] Sempronj

[redacted] funerali [redacted] annunciano con dolore la sorella Tina con [redacted], i cugini Beppe con Nellina ed Ema[redacted] con Ambrogio, Luisa e Paola, [redacted] Gallano, le carissime amiche Eula, le famiglie Otter, Barra, Martinengo, Segre con amici [redacted] colleghi di Parma.
—Saluzzo, 3 novembre 1981.

Si è spenta serenamente

Margherita [redacted]

La piangono Nella, Laura, Gianfranco e parenti tutti. Funerali venerdì 6 corr. [redacted] 8,45 da piazzale San Gabriele di Go[redacted] 179. La presente è ringraziamento.
—Torino, 4 novembre 1981.

[redacted] Clara Cavalletto con Lodovica [redacted] prendono parte al dolore della famiglia [redacted] per la scomparsa del papà signor

Domenico Rossi

—Diano Marina, [redacted] novembre 1981.

Dopo una vita [redacted] rettitudine e d'amore per la famiglia ha raggiunto in [redacted] la [redacted] adorata [redacted] il

N.H.

Emilio Morino

Ne danno il triste [redacted] funerali avvenuti il figlio Francesco, [redacted] nuora Lucetta e l'[redacted] nipote Mario. Un affettuoso ringraziamento alla [redacted] e cara Ma[redacted] Cassi e alle [redacted] Casa di cura San Paolo.
—Torino, 5 novembre 1981.

[redacted] Gentili partecipa [redacted] dolore dell'amico Francesco [redacted] la scomparsa del PADRE.

Giancarlo e Angiola [redacted] sono vicini all'amico Francesco per [redacted] perdita del PADRE.

Il Titolare, gli Aiuti e gli [redacted] della [redacted] Chirurgica partecipano al dolore [redacted] prof. Francesco Morino per [redacted] morte [redacted] PADRE.
—Torino, [redacted] novembre 1981.

[redacted] e Inquilini di [redacted] 87 prendono vivissima parte al dolore del prof. Morino.

Il [redacted] ed il [redacted] dell'Istituto di Anestesiologia [redacted] Rianimazione dell'Università di [redacted] partecipano [redacted] dolore del prof. Francesco Morino.

Luciano [redacted] la [redacted] partecipano al dolore dell'amico Francesco per la scomparsa del [redacted].

Enrico, Luisa, Piergiorgio, [redacted] con Speranza [redacted] Carlotta sono affettuosamente vicini a Francesco per la morte del papà

[redacted]

Emilio Morino

—Torino, 5 novembre 1981.

Gli Aiuti, [redacted] gli [redacted] e il [redacted] della 1ª Clinica Chirurgica partecipano al [redacted] del prof. Francesco Morino per la scomparsa del padre

N.H.

Emilio Morino

—Torino, 4 novembre 1981.

Annarita e Franco Tridico partecipano al dolore del prof. Francesco Morino [redacted] la scomparsa del PADRE.

[redacted] partecipano al dolore del prof. [redacted] Morino per [redacted] scomparsa del PADRE.

Francesco Bruno, Pietro [redacted] Suffat, Alberto Rostagno, [redacted] partecipano al dolore del prof. Francesco Morino per la perdita del [redacted] papà [redacted].

[redacted] e Pietro Panier Suffat sono vicini [redacted] famiglia Morino nel triste [redacted] scomparsa [redacted] caro papà EMILIO.

[redacted] e [redacted] dono parte al [redacted] prof. Francesco Morino [redacted] la perdita del caro PAPA'.

Partecipano al dolore di Francesco gli amici:
Alberto Brignone
Marco Franca Brignone
Theo Paola Denurzno
Maso Paola Dirosignano
Franco Marisa Paganelli
Vittorio Valtarino Gancia
Angelo Ambretta Vanini

Enzo [redacted] Linella Dolci partecipano [redacted] lutto di [redacted] per [redacted] scomparsa del [redacted] PAPA'.

Gerardo e [redacted] Saggi sono affettuosamente vicini a Francesco e Lucetta.

[redacted] Redoglia partecipa [redacted] dolore dell'amico professore Francesco per la morte del papà

N.H.

Emilio Morino

—Torino, 5 novembre 1981.

Il [redacted] prof. Mario Borgno, Aiuti ed [redacted] della [redacted] di urologia partecipano al [redacted] prof. Francesco Morino per la morte del PADRE.

[redacted] Tina [redacted] partecipano al dolore del prof. [redacted] Morino per [redacted] scomparsa del [redacted]

Partecipano affettuosa[redacted] al dolore di [redacted] e Lucetta gli [redacted]
Sebe, Nuccia Abate
Bebi, Franca Buffa
Renzo, Anna Boglione
Marisa D'Agostino Carrara
Anna Maciotta
Sergio, Giorgia Pinindarisa
Franco, Maria Sportoletti Baduel

Il Direttore dell'Istituto di Oncologia Leonardo Caldarola, l'aiuto Paolo Calderini, gli Assistenti Riccardo Bussone, Franco Lesca, Piero Gaglia, [redacted], [redacted] Valli, Lu[redacted] partecipano affettuosamente al grave lutto del prof. F. Morino per la morte del padre

N.H.

Emilio Morino

—Torino, 4 novembre 1981.

Leonardo Beatrice e Francesco Caldarola partecipano affettuosamente al dolore dell'amico Francesco e della [redacted]miglia per la morte del padre

N.H.

Emilio [redacted]

—Torino, 4 novembre 1981.

Antonio [redacted]cipano [redacted] del prof. Francesco Morino per la perdita [redacted] PADRE.

Cele e Ornella Mairano partecipano commossi al grande dolore di Francesco Morino.

[redacted] Recchi e figli [redacted] vicini con tanto affetto al carissimo amico France[redacted] suo grande dolore.

Il [redacted] della [redacted]siologia e Rianimazione prof. Roberto Pattono e i medici del Servizio di Anestesia e Rianimazione del Pronto Soccorso Molinette partecipano al dolore del prof. Morino per la scomparsa del PADRE.

Pino e Nini Foltz partecipano affettuosamente al dolore dell'amico Morino.

Toto Robecchi partecipa al dolore del prof. Morino per la scomparsa del PADRE.

Carlo [redacted] piange [redacted] dolorosa perdita [redacted] carissimo

Emilio Morino

—Torino, 5 novembre 1[redacted].

Prematuramente è mancato

Raffaele Ridoni

anni [redacted]

Profondamente [redacted] lo annunciano: [redacted] moglie [redacted] La figlie Annamaria ed [redacted], il genero [redacted] ed i nipotini. Il funerale avrà luogo venerdì 6 corr. [redacted] ore 10 partendo dall'abitazione.
—Torino, 4 novembre 1981.

Condomini, Amministratore, Custode, [redacted] Gorizia 106, profondamente costernati partecipano al dolore della famiglia.

Soci e Dipendenti [redacted] «R.B. s.n.c.» partecipano commossi [redacted] famiglia per l'improvvisa [redacted] contitolare

Raffaele Ridoni

—Torino, 4 novembre 1981.

Partecipano al dolore:
Famiglia Silvestro Bosso
Torrefazione Soffietti
Aldo Bocchino
Tabaccheria Miotti
Luigi [redacted]
Famiglia [redacted]

[redacted] e [redacted] Massimo e Cristina piangono l'amico fraterno e prendono parte al dolore della famiglia.

Si è spento [redacted] mancando all'affetto dei suoi cari

Rinaldo Lucchini

[redacted] di Vittorio [redacted]

Ne danno il [redacted] annuncio la moglie [redacted] i figli Piero, Claudio, [redacted] Milvia, Lidia unitamente ai generi, alla nuora [redacted] ai [redacted]. I [redacted] partiranno dall'abitazione, viale [redacted] 59 per la [redacted]silica di S. Maria di Caravaggio il 5 novembre 1981 alle [redacted] 15.
—Milano, [redacted] novembre 1981.

Orfeo Pianelli con [redacted] e Giorgio prendono viva parte al lutto della famiglia Lucchini per la perdita del papà

Rinaldo Lucchini

—[redacted], 4 novembre 1981.

[redacted] e [redacted] partecipano al lutto [redacted] famiglia Lucchini [redacted] la perdita del [redacted].

[redacted] Tiberes e famiglia prendono parte [redacted] lutto della famiglia Lucchini.

Presidente, Consiglio d'Amministrazione, Collegio sindacale, Dirigenti, Col[redacted] Pianelli & [redacted] Finanziaria Spa e [redacted] Gruppo partecipano commossi al lutto del dottor Claudio Lucchini e famiglia per la perdita del papà

Rinaldo [redacted]

—Torino, 4 novembre 1981.

[redacted] Della [redacted] Grazia Carlesegna si uniscono [redacted] dolore di Claudio per la grave perdita.

Improvvisamente è mancato

Bernardino [redacted]

anni 38

Lo annunciano: la moglie [redacted] bimbi [redacted] e [redacted] familiari e parenti tutti. La cara [redacted] partirà dall'abitazione, [redacted] Piemonte 12-4 (Dega Sud). Vinovo, venerdì 6 corr., ore 14, per la parrocchia Regina [redacted] Nichelino, ove si svolgeranno i funerali alle ore 14,30.
—Vinovo, 4 [redacted].

Cristianamente è mancato all'affetto dei suoi cari

Lodovico Asteggiano

di anni 71

L'annunciano con [redacted] la moglie Vittorina, le figlie [redacted] col marito Dario Ferrero con [redacted] e Davide, Bruna col marito Domenico Chiri, la zia, fratello, cognate, nipoti, cugini [redacted] parenti tutti. I funerali avranno luogo in Cinzano di Santa [redacted] chiesa di Santa Paola, giovedì [redacted] novembre alle ore 15, partendo da via Statale 34. Dopo le esequie la [redacted] salma verrà tumulata nella tomba di famiglia nel cimitero di Macel[redacted]. Il presente [redacted] di partecipazione e ringraziamento.
— Cinzano di [redacted] 4 novembre 1981.

[redacted] Ferrero partecipano commossi al dolore della famiglia per la scomparsa del caro

Lodovico Asteggiano

—Torino, 5 novembre 1981.

Guido e famiglia partecipano al dolore di Valeria e Dario.

E' mancata all'affetto [redacted] suoi cari

Clotilde Treves

medaglia d'oro
della Pubblica [redacted]

Ne [redacted] il doloroso annuncio la [redacted] Ida, i nipoti Nico ed [redacted] parenti [redacted]. I funerali avranno luogo venerdì 6 [redacted] 14,30 da via Bernardino Galliari 13.
—Torino, 4 novembre 1981.

Gianni Trabaldo Arnaldo Guerreri Giglio Giudici profondamente addolorati ricordano l'insostituibile

dott. Leo [redacted]

—Milano, 4 novembre 1981.

I cugini Bertolini, Geymonat [redacted] partecipano con commosso affetto [redacted] scomparsa di

Leo Re

— Torino, 4 novembre [redacted].

Commossi partecipano [redacted] Emanuela gli amici:
Lorenzo Orsina
Enrico Cagnazzi
Gianfranco Regis
Danila Rossi
Giampiero De Paoli
Alvaro Idda

Andreina e Ruggero Levi partecipano affettuosamente al dolore delle famiglie Re ed Heer.

E' mancato all'affetto dei suoi cari

Guido Valle

[redacted] dirigente [redacted]

[redacted] danno il doloroso annuncio il fratello [redacted] con la moglie [redacted], parenti tutti. Un particolare ringraziamento al dott. Luciano [redacted] Maria [redacted] amorevoli cure prestate. Funerali [redacted] 10,15 del [redacted] corrente Ospedale Mauriziano. La presente serve da partecipazione e ringraziamento.
— Torino, 4 novembre [redacted]

[redacted] famiglie Giovanni, Paolo, Mario Ghione partecipano al dolore [redacted] Renato e Maria.

Presidenza, Consiglio Direttivo, [redacted] tutti [redacted] Società Canottieri Caprera, partecipano [redacted] dolore della famiglia per la morte [redacted].

[redacted]

Guido [redacted]

— Torino, 4 novembre 1981.

Partecipano [redacted] dolore della famiglia per la scomparsa del signor

Guido Valle

gli amici:
Stefano [redacted]
Emilio Almino
Silvio Albezani
[redacted] Ambrosani
Antonio Arduino
Aldo Barberis
Rosario Bartorilla
Carlo Bello
Ilario Bernardi
Gioacchino Bocco
Edoardo Boggio
Mario Bonetto
Adolfo Brusa
Cesare Caruto
Raffaele Cardone
Franco Carena
Piero Carosso
Aldo Ciari
Carlo Citta
Giulio Degliesposti
Luciano Demaria
Egidio Depoli
Alberto Falchero
Andrea Ferrero
Fratelli Gai
Giuseppe Galotto
Antonio Galli
Sandro Gamna
Riccardo Giacomone
Emilio Grassi
Domenico Malcotti
Enrico Meregalli
Felice Migliasso
Ernesto Miravalle
Meo Operti
Gastone Oria
Alfredo Ponte
Franco Qual
Marco Rattazzi
Gustavo Richter
Gino Roveda
Pietro Salvaia
Giuseppe Severo
Giuseppe Stella
Carlo Vanzetti
Renzo Vela
Gianni Venetro
Andrea Viggiano
— Torino, 4 novembre 1981.

E' mancato all'affetto dei suoi cari

Angelo [redacted]

Anziano [redacted]

Con [redacted] dol[redacted] lo annunciano la [redacted] Elsa, il figlio Sergio con Paola, i cari nipoti Elena e Fabio, fratello e sorella, cognati, nipoti e parenti tutti. Il funerale avrà luogo giovedì 5-11-81 [redacted] ore 15, partendo dalla chiesa parrocchiale di Santa Maria della Motta in Cumiana.
—Cumiana, 4 novembre 1981.

La famiglia Lazzarini piange il [redacted] caro ANGELO.

Il Consiglio d'Amministrazione della Logan Spa partecipa al lutto del consigliere Sergio Franchino [redacted] la perdita del papà

Angelo Franchino

—Torino, [redacted] novembre 1981.

Dirigenti [redacted] Maestranze tutte della Logan Spa partecipano al lutto del signor Sergio Franchino per il decesso del padre

Angelo Franchino

—Torino, 4 novembre 1981.

[redacted] famiglia Marchisio partecipa al dolore del signor Sergio Franchino [redacted] perdita del [redacted].

Franco e Gino Lazzarini, [redacted] la [redacted] famiglie partecipano [redacted] dolore del cugino Sergio per la scomparsa del caro PAPA'.

[redacted] Paolo [redacted] partecipano commossi al grande dolore dell'amico Sergio.

Il Presidente e il Personale della Fansir International S.p.A. prendono parte [redacted] dolore del Sig. Sergio Franchino per la [redacted]ita del PAPA'.

Cristianamente è mancata

[redacted]

[redacted] 70

Lo annunciano con infinito [redacted] i figli: Mariuccia con il [redacted], [redacted] con il marito [redacted] Rigo, Paolo con la moglie [redacted], gli affezionati nipoti Patrizia, Tiziana, Simona, Alex, il fratello Vittorio, cognati, parenti tutti. Un particolare ringraziamento [redacted] dottor Cesare Navone e don Pietro Longo per le amorevoli cure. I funerali avranno luogo oggi 5 corrente alle [redacted] 14,30 parrocchia Cavoretto.
—Torino, 5 novembre 1981.

Angela Morso partecipa al dolore della famiglia.

Paolo Soccassino partecipa al dolore [redacted] sig. Paolo Gamerone [redacted] scomparsa della MADRE.

Dirigenti e Dipendenti della Omniplast S.p.A. prendono parte al dolore del sig. Paolo Gamerone e dei suoi familiari per la perdita della MADRE.

Riccardo [redacted] Riviera
Popi e [redacted]
partecipano commossi al [redacted] di Laura per la scomparsa [redacted] papà

Vittorio Dolando

—Torino, 5 [redacted] 1981.

E' mancato

[redacted]

di anni 79

[redacted] danno [redacted] notizia [redacted] figlio Pietro, la nuora Ninetta, i nipoti Maria, Toro [redacted] Beatrice, la figlia Marchesa. Funerali alle [redacted] del 5-11 a Bulzi (Sassari).
—Torino, 5 novembre 1981.

La [redacted] e i Dipendenti dell'Editrice «La Stampa» si [redacted] dolore del dipendente Pietro per [redacted]

Salvatore Manzoni

— Torino, 5 novembre 1981.

I Colleghi del Reparto Autorimessa si associano al dolore di Pietro [redacted] la [redacted] PADRE.
—Torino, [redacted] novembre [redacted].

Cristianamente è mancata all'amore dei suoi cari

Marianna Lovera in Giaray

di anni 88

Ne danno il doloroso annuncio a lunedì avvenuti il marito Pietro, [redacted] sorella Giovanna, i figli [redacted] ed [redacted] loro famiglie.
—Imperia, 5 novembre [redacted].

Tragico incidente ha stroncato la vita di

Silvano Remor

[redacted] anni [redacted]

Profondamente addolorati lo annunciano [redacted] Liliana e l'adorato Riccardo, papà, fratello e famiglia, suoceri Teresina ed Elifore Germano, parenti tutti. I fu[redacted] luogo giovedì 5 novembre a Chivasso, chiesa parrocchiale di Santa Maria Assunta partendo dall'ospedale civico alle [redacted] 14,30. La cara salma proseguirà per Rinco di Scandeluzza per [redacted] tumulata nella cappella di famiglia. Servizio pullman.
—Chivasso, [redacted] novembre 1981.

[redacted] e [redacted] Piglia e famiglie partecipano commossi [redacted] grave dolore della famiglia Germano [redacted] la perdita del caro SILVANO.

Zii [redacted] cugini Garoglio partecipano [redacted] sincero cordoglio [redacted] Liliana e Riccardo per l'improvvisa scomparsa [redacted]

Sono particolarmente vicini a Liliana [redacted] questo momento di grande dolore gli [redacted]mici:
Laura e Sergio De [redacted]
[redacted] e Roberto Tescaro
Pina e Piero Demarchis
Gianna e Roberto Passione
Emma e Franco Dolza
Cesarina ed Enzo Mirvaise
Ivana ed Enrico Maiga
Caterina e Piero Bon[redacted]
[redacted] Mario Minella
Silvana e Franco Racca

La Ditta [redacted] prende viva parte al dolore della famiglia per la perdita del contitolare

Silvano [redacted]

—Cuorgnè, 4 novembre 1981.

La [redacted] partecipa al lutto [redacted] famiglia per la scomparsa del contitolare

[redacted] Remor

—Rivarolo, 4 novembre [redacted].

La [redacted] partecipa [redacted] dolore della famiglia per la scomparsa [redacted]

[redacted] Remor

—Cuorgnè, 4 novembre [redacted]

La Ditta [redacted] associa [redacted] dolore della famiglia per l'immatura scomparsa [redacted]

[redacted] Remor

—Rivarolo, [redacted] novembre 1981.

[redacted] e [redacted] uniti nel dolore [redacted] Liliana e Riccardo, piangono il caro amico

Silvano Remor

—Rivarolo, 4 novembre [redacted].

[redacted] e [redacted] partecipano affranti al dolore [redacted] familiari [redacted] la tragica scomparsa di

Silvano [redacted]

—Cuorgnè, 4 novembre [redacted].

[redacted] e [redacted] unitamente [redacted] famiglie [redacted] si uniscono al dolore di Liliana e famiglia per l'improvvisa perdita del [redacted]

Silvano [redacted]

—Torino, 5 novembre [redacted].

Partecipano al lutto gli amici [redacted] Gabriele Reda.

Tutti gli Amici [redacted] Colleghi della Filiale [redacted] gestione» partecipano profondamente [redacted] al [redacted] della famiglia [redacted] la perdita di

Silvano [redacted]

—Torino, 4 novembre 1981.

Marzio, [redacted], Marco e Franco ricordano [redacted] per sempre

Silvano [redacted]

—Torino, 4 [redacted] 1981.

Gianni, Vittorio, [redacted] Sergio e Sandro ricordano addolorati.

La famiglia Giovanni [redacted] e gli amici di Villa Ilarici profondamente [redacted] per la scomparsa di Silvano sono affettuosamente vicini alla famiglia nel suo grande dolore.

Cristianamente è mancato all'affetto dei suoi cari

Mario Clivio

di anni 82

Lo piangono la moglie Delia Benetto, cognata, cognato, cugini e parenti tutti. Funerali giovedì 5 corr. [redacted] 15 ospedale civile.
—Susa, 4 novembre 1981.

Dipendenti, Collaboratori della Monzeglio Autotrasporti partecipano al [redacted]de dolore [redacted] colpito il [redacted] per la scomparsa dell'indimenticabile

[redacted] Monzeglio

—Genova, 5 novembre 1981.

E' mancata ai suoi cari

Luce Davalli
ved. Cariola

Addolorati lo annunciano le figlie: Iolanda e Isa; generi, nipoti, sorella, fratello, cognata, parenti tutti. I funerali venerdì ore 8,45 parrocchia Gesù Adolescente.
—Torino, 5 novembre 1981.

Le famiglie Bigatto, Bosia, Calcamuggi, Cornagliotto, Ramazzotti, Rondano, partecipano affettuosamente.

Direzione & Maestranze della Gaudino & Comoglio partecipano al dolore della signora Ines Gibellino e famiglia.

Improvvisamente è mancata ai suoi cari

[redacted] Bet ved. Piccat Chez

La piangono il figlio Pino con la [redacted]glie, sorelle, fratelli, nipoti, parenti tutti. Funerali venerdì 6 ore 8,45 presso [redacted] cappella dell'ospedale [redacted] Vittoria. La presente è partecipazione [redacted] ringraziamento.
—Torino, 4 [redacted] 1981.

[redacted] e [redacted] partecipano vivamente [redacted] dolore [redacted] famiglia.

La famiglia Alesio si unisce al dolore.

Cristianamente è mancata all'affetto dei suoi cari

Elvira Tinelli
[redacted] Perotti

I funerali giovedì nella chiesa parrocchiale di Volpiano [redacted] 10.
—Volpiano, 3 novembre 1981.

Enrico, Emilia e [redacted] Perotti ricordano la cara ZIA.

E' mancato ai suoi cari

Giuseppe Bonifacio

anni 69

[redacted] annunciano: [redacted] moglie Luigina, il figlio [redacted] con Patrizia, parenti tutti. Funerali giovedì 5 corr., ore 14,30, partendo dall'abitazione, via Pascoli 14.
— Nichelino, 4 novembre 1981.

[redacted]

I familiari della compianta

Maria Falco

ringraziano [redacted] la partecipazione al loro grande dolore.
—Torino, 4 novembre 1981.

Le famiglie Messo Fiore Decita ringraziano per la partecipazione al loro dolore per

[redacted]

Messa di Trigesima 8 novembre ore 18 Parrocchia Resurrezione, via Monterosa.
—Torino, [redacted] novembre 1981.

[redacted]

1970 — 1954
S. E. DOTTOR
Luigi Franchi
Tenente generale medico capo

1882 — 1971
Bice Franchi [redacted]
sempre presenti nel pensiero e nel cuore del figlio Filippo.
—Torino, 5 novembre 1981.

1971 — 1981
[redacted] Vercelli
Sempre ricordato, i [redacted] cari.

1979 — [redacted]
Giorgio Giampiccolo
[redacted] e [redacted] il loro papà.

1960 — [redacted]
[redacted]
La sorella lo ricorda.
—Torino, 5 novembre 1981.

1977 — 1981
[redacted] Turello
n. Marnetto
Sempre ricordata con affetto.

1978 — [redacted]
rag. [redacted] Ferrero
Sempre [redacted] nel ricordo [redacted] genitori, fratello e famiglia [redacted] tanto affetto [redacted] infinita nostalgia. S. [redacted]ria: 8 novembre [redacted] 8 Chiesa [redacted] Benedetto - San Mauro Torinese; ore 11 Chiesa parrocchiale Cinaglio d'Asti.

[redacted]
rag. [redacted] Ferrero
Lo ricordano con [redacted] affetto:
Gianfranco [redacted] di [redacted]
Ezio Barbero
Francesco De Razza
Felice Ferrero
Luigi Ferrero
Franco Martina
Maria Pia Pianta
Pia Pozzo
Oreste Protonotari
Carmelo Russo
Luigi Zanolo
Adrien Wirz

1980 - 1981
Nel primo anniversario della scomparsa di
Paolo Lombardi
[redacted] celebrata [redacted] Messa sabato 7 novembre alle ore 11 nella Parrocchia della Crocetta. Torino.

1976 — 1981
Ing. Agostino Bianconi
Comandante provinciale V.F.
[redacted] sempre [redacted] in noi, nel ricordo della tua vita [redacted] tua generosità e affetto. [redacted].

Sabato il via alla manifestazione commerciale e industriale

PER SAN MARTINO GRAN FESTA E BUONI AFFARI

Industriali e commercianti del Piemonte e delle altre regioni - Concerti e spettacoli collaterali Rassegna zootecnica delle macchine agricole - La Confraternita offre il Freisa in degustazione

Sta per scoccare l'«ora X» per la Fiera di San [illegible] '81, la manifestazione chierese che da alcuni anni porta in piazza l'attività commerciale, artigianale e industriale della città e della [illegible]. L'apertura del padiglione — sistemato per la prima volta in piazza Europa e non nella più piccola piazza Dante, che l'ospitava nelle passate [illegible] edizioni — avrà luogo sabato mattina alle 10.

Una fiera in grande stile, quest'anno: [illegible] superficie coperta [illegible] metri quadrati, un corridoio [illegible] oltre duecentocinquanta metri [illegible] cui si affacceranno centododici stand; [illegible] ditte, di cui soltanto la metà chieresi e le altre un po' di tutto il Piemonte e di regioni vicine, già da diverse settimane hanno prenotato [illegible] centimetro quadrato di superficie utilizzabile. Negli ultimi giorni c'è [illegible] negli uffici dell'assessorato al commercio per accaparrarsi un posticino.

[illegible] giorni di [illegible] per Chieri (la chiusura [illegible] nella tarda serata di domenica 15 novembre): i bar, i ristoranti, le manifestazioni, i concerti e gli spettacoli collaterali previsti faranno della «San [illegible] anche una sorta di sagra paesana. *«Questo non è un aspetto trascurabile* — dice Renato Tosco, assessore pedi al commercio del Comune, organizzatore della fiera insieme al collega Germano Patrito, socialista, assessore alla cultura —. *Vivacizzare per una settimana una città come la nostra, costringere la gente ad uscire di casa non è impresa da poco. Ma altrettanto importante è l'aspetto commerciale e promozionale: mettiamo in vetrina i prodotti locali in campo agricolo, artigianale, industriale, chissà che non serva a dare una spinta».*

E difatti ci sarà il vino Freisa, offerto in degustazione dalla Confraternita; poi gli ortaggi, con il «record», l'immancabile «*bagna cauda*». Per la prima volta ci sarà lo stand della Martini & Rossi con la sua gamma di vermouth, e ancora tessuti d'arredamento, artigianato locale. L'organizzazione della rassegna è stata resa possibile grazie all'attività del comitato fieristico, composto da rappresentanti delle varie categorie economiche e dai vigili urbani.

Tra gli appuntamenti di contorno, sabato alle 21 serata musicale con Sergio Endrigo; domenica alle 10 raduno d'auto d'epoca in piazza Umberto con sfilata per le vie; lunedì alle 21,30 sfilata di acconciature presentate dai parrucchieri chieresi; martedì alle 21 serata di musica con «I langaroli» ed elezione di miss San Martino; mercoledì alle 21 show di Achille Togliani, cantautore per la mezza età; venerdì alle 21 cabaret con Mario Zucca e domenica, con partenza alle 9,45 dal motovelodromo di Torino, gara podistica Torino - Pino - Chieri con arrivo in via Roma. Completano il cartellone complessi di ballo liscio ed appuntamenti sportivi.

Un momento importante nel San Martino chierese sarà la rassegna zootecnica e delle macchine agricole, martedì 10 novembre al mattino in piazza Dante. E' la terza edizione consecutiva di [illegible] mostra che ha tradizioni risalenti al Quattrocento. Verranno presentati bovini di razza piemontese ed altre razze suddivisi per categorie.

«Questa mostra-mercato consente di valorizzare la razza piemontese [illegible] la carne e la razza frisona per il latte, cioè il bestiame che si alleva nel Chierese». Chi parla è Giuseppe Bocca, agricoltore e allevatore, uno del comitato organizzatore. *«Negli ultimi tempi* — continua — *è cresciuto l'interesse [illegible] questo tipo di rassegne [illegible] ogni paese cerca di farsene una: l'aspetto promozionale è infatti notevole, e si pensa [illegible] alle fiere locali giungono acquirenti persino dalla Sicilia. L'adesione degli allevatori locali lascia ben sperare. E' una rassegna in crescendo, nonostante i rischi che chi partecipa accetta di correre. Trasportare un animale vuol dire mettere a repentaglio dei bei soldoni».*

Una passata [illegible] di San Martino

Università per terza età

Anche a Chieri [illegible] Università per [illegible] terza età: l'idea è stata [illegible] professoressa Celestina Costa, direttrice [illegible] primo circolo didattico [illegible] città, che si è impegnata in prima per[illegible] perché l'istituzione culturale diretta [illegible] più giovani (il limite minimo di [illegible] per iscriversi è 35 anni) [illegible] una sede staccata a Chieri.

I corsi (per ora soltanto due, uno di medicina generale e preventiva, l'altro di storia locale) si inizieranno verso la metà di novembre. Quello [illegible] sarà interamente curato [illegible] centro torinese dell'Università, mentre quello di storia locale viene affidato [illegible] alcuni tra i più prestigiosi esperti di storia locale della città. Il corso di storia locale avrà la durata di 12 lezioni quindicinali, a partire da giovedì 19 novembre, giorno in cui l'Università chierese verrà inaugurata nella sua sede nella biblioteca civica «Nicolò Francone».

Il programma del corso storico comprende [illegible] lezioni su «Uomini preistorici in collina; le origini della città e del nome di Chieri; la romanizzazione del Chierese; le invasioni barbariche», e [illegible] di Graziano Camporese, direttore del settimanale locale «Cronache»; tre lezioni su «Le origini del comune di Chieri; Chieri e Federico Barbarossa; la repubblica chierese», a cura di Giuseppe Berruto, ex sindaco e insegnante di scuola media; tre lezioni su «La società popolare di San Giorgio; patti deditizi ai Savoia; catasti del Comune e sviluppo [illegible] medioevo», a cura di Filippo Ghirardi, [illegible] dell'Archivio comunale; [illegible] lezioni su «Monasteri, conventi e confraternite [illegible] secondo millennio; eretici e soppressioni; architettura e arte», a cura di Secondo Caselle, storico.

m. c.

CITTA' DI CHIERI

FIERA di S. MARTINO - Piazza Europa

dal 7 novembre al [illegible] novembre

SABATO 7-11

Ore 10 - Apertura Fiera
Ore 21 - Serata musicale

[illegible] Sergio Endrigo
e il suo Complesso

DOMENICA 8-11

Ore [illegible] - Raduno auto d'epoca in piazza Umberto - sfilata fino in piazza Europa

Ore 11,30 - Inaugurazione ufficiale Fiera [illegible] la Filarmonica Chierese e le majorettes

Ore 21 - Serata danzante con [illegible] complesso "I Rubini" - canta Patrizia

LUNEDI' 9-11

Ore 20,30 - Esibizione di karaté degli atleti della Soc. Takahashi

Ore 21,30 - Sfilata di acconciature per uomo e signora presentata dai parrucchieri chieresi

MARTEDI' 10-11

Ore 8 - In piazza Dante Fiera agricola e zootecnica

Ore 21 - Serata danzante con **"I Langaroli"**
Elezione [illegible] S. Martino

MERCOLEDI' 11-11

Ore 21 - Serata musicale con **Achille Togliani** e la sua orchestra

GIOVEDI' 12-11

Ore 21 - Esibizione dei ballerini campioni d'Italia
Franco Barrera
Toni D'Aurla
[illegible]
Enrico [illegible]
Antonio [illegible] ed altri
Suona l'orchestra
"Ellana Band"

VENERDI' 13-11

Ore 21 - Serata di varietà con il cabarettista **[illegible] Zucca,** il fisarmonicista **Tonino Iorio,** il prestigiatore **Magic Marco** ed il Gruppo spontaneo di canti popolari piemontesi **[illegible] Girometta»"**

SABATO 14-11

Ore [illegible] - Gara di ballo per coppie mini e maxi - ricchi premi. Suoneranno **"I Rubini"**

DOMENICA 15-11

Ore 10 c.a - Arrivo della [illegible] podistica Torino-Pino-Chieri. Premiazione presso gli stands della Fiera

Ore 21 - Serata di chiusura con il complesso **"I Rubini"** - canta **Patrizia.**

Tutti gli spettacoli si svolgeranno all'interno della Fiera dove funzionerà un fornitissimo [illegible] con annesso bar.

Per informazioni rivolgersi in Fiera.

E' nata una Confraternita con 32 soci per farlo conoscere

IL FASCINO DEL FREISA UN VINO NOBILE MA ANCHE SCONOSCIUTO

Ma c'è troppa sfiducia e in certe zone si trascurano i vitigni - La storia dei cartelli pubblicitari - L'ostilità all'associazionismo - Il triste ricordo delle cantine sociali - Il prodotto non deve superare le 600 lire

Si pesa una damigiana di freisa, vino nobile del Chierese

Un anno fa, in questi giorni, si costituiva la Confraternita del Freisa, un'associazione per rivalutare e qualificare il tipico vino frizzante da tavola delle colline chieresi. Oggi sono trentadue i soci, per lo più viticoltori con qualche appassionato estimatore, si riuniscono di tanto in tanto al ristorante La Vigna, di Airali di Chieri; si tassano per pagare la quota di iscrizione alle manifestazioni vinicole piemontesi. In aprile hanno preso parte con uno stand a Vinincontri. E' stato un successo discreto, perché decine di negozianti e centinaia di privati hanno preso contatti per acquistare partite di vino tanto in botte, quanto in bottiglia col marchio della doc.

Per conto della parte del pubblico poi, si è trattato del primo incontro con il prodotto dal gusto inconfondibile, spacciato per vino più «*nobile*» senza che alcuno se ne accorga, ma dal nocciolo un po' dimenticato. «*Purtroppo* — commenta Angelo Caselle, di professione impresario edile, che della Confraternita è il portavoce — *ci sono piemontesi, persino torinesi, che hanno mai sentito la parola Freisa. Passavano davanti allo stand, sostavano perplessi per poi domandarci: da quando in qua il Freisa si vende come vino? credevamo fosse un additivo frizzante*».

La battaglia ingaggiata dalla Confraternita è volta assume i contorni dell'impresa di Don Chisciotte. Ci si scontra con la sfiducia, il particolarismo ed il menefreghismo delle amministrazioni di certi Comuni, sulle cui colline abbonda il vitigno freisa, il quale però no si vuol prendere cura. La conferma viene dalla pessima accoglienza sinora ricevuta da ogni proposta rivolta dalla Confraternita ai Comuni della zona di produzione tipica del Freisa doc.

Racconta Caselle: «*Il 23 luglio ci siamo incontrati con gli emissari per proporre che all'ingresso di ogni centro abitato fosse sistemato un cartello pubblicitario con su scritto: "Comune del Freisa di Chieri". Tutti si sono detti d'accordo. Allora abbiamo preventivato una ditta specializzata e l'abbiamo fatto pervenire ai Comuni. Ebbene, fino al 15 ottobre nessuno si è rivolto alla ditta per ordinare i cartelli. Costano 40 mila lire, mica un capitale! Che cosa aspettano? Se il turista passa e nulla gli fa sapere che qui si produce uva Freisa, poi non lamentiamoci se la gente ne ignora l'esistenza*».

Natale Varetti, agricoltore, rincara la dose: «*Il contadino deve lavorare bene, comprare botti e macchinari nuovi, curare artigianalmente il vino. Ci vuole passione, competenza. Poco ma buono: è quello che bisogna mettersi in testa. Il Comune, la Regione e gli altri enti pubblici devono aiutare a pubblicizzare il prodotto con cartelloni, rassegne, e altro ancora. Nessuno di noi s'arrabbia se qualche cliente, magari la domenica, viene a trovarci in cascina per assaggiare il vino*».

E' problema di rivitalizzare, con l'agriturismo un'economia vinicola in netto calante ed è l'unico. Vi sono le conseguenze di una radicata mentalità ostile all'associazionismo, all'esperienza della cooperativa di produttori e della cantina sociale.

Caselle è netto in modo differente: «*L'associazionismo non funziona a Chieri perché non è la forma giusta, non perché sia cattivo in assoluto*». E ricorda il fallimento della cantina sociale negli Anni cinquanta. L'azienda di produttori associati fu travolta da un crack finanziario, ma l'individualismo contribuì in notevole misura. Il contadino conferiva la sua uva, poi si disinteressava della lavorazione, della situazione economica e finanziaria, lasciando che la struttura sociale languisse nell'indifferenza. «*La rovina della cantina sociale è stata materiale per tanti viticoltori che all'epoca ci rimisero dei milioni, ma anche morale. Si perse la fiducia in un modo diverso di produrre*».

Un'altra faccia del problema Freisa è: quale contributo può venire dal conferimento delle uve d'origine dei vigneti? A Pino Torinese c'è una fiorente azienda familiare che produce e imbottiglia Freisa doc, rifornendo privati, ristoranti, commercianti all'ingrosso. «*Non avevamo scelta* — spiega Giovanni Masera, figlio del titolare Luigi — *o richiedere la doc o convertire i vigneti in campi di mais*».

Secondo Varetti, la qualificazione del prodotto non risolve la crisi di un'economia locale in stato di progressivo abbandono. «*La doc non può essere la soluzione. Certo, vini di qualità come quello aiutano il buon nome del Freisa. Ma la valorizzazione è legata alla possibilità di trovare un mercato per un vino che è soprattutto da tavola. La gente vuole prodotti a 600-700 lire. Soddisfando costoro, si fa una scelta all'economia del Freisa*». **Mirella Caponi**

La strada si chiamerà Montessori

Una nuova arteria d'asfalto sta per nascere a Chieri, nella periferica Regione Ravetta: andrà a congiungere via Buttigliera con via San Silvestro, costeggiando gli edifici che ospitano l'Istituto tecnico «Vittone» e il Liceo scientifico «Monti», e proseguirà fin davanti al nuovo edificio scolastico progettato dalla Provincia torinese nella zona. Forse proprio in considerazione di questo suo percorso «scolastico», la denominazione della Maria Montessori, in ricordo della nota e illustre pedagogista.

La strada, di cui nei giorni scorsi sono cominciati i lavori di sterro, verrà a costare, secondo le previsioni, intorno ai 142 milioni completa di fognature e illuminazione: per poterla realizzare, il Comune di Chieri deve accendere un mutuo presso la Cassa Depositi e Prestiti pagabile in anni con rate semestrali di 4 milioni 270 mila lire.

Una volta terminata, è prevede che l'arteria alleggerire il traffico, soltamente congestionato, dell'incrocio di Porta Garibaldi poiché potrà raccogliere (dopo che sarà sistemata via San Silvestro, i cui lavori sono già in progetto) buona parte del traffico che dalla provinciale Andezeno-Castelnuovo è diretto al centro scolastico Regione Ravetta. Un centro scolastico che, forse già nell'82, verrà arricchito edificio.

Il progetto della Provincia di Torino, a questo proposito, è già pronto e prevede la costruzione di un complesso scolastico comprendente dieci aule, servizi didattici e igienici, locali per laboratori, uffici e palestra. m. c.

AR.BE.MA.
Produzione e vendita integratori, nuclei, mangimi per bovini, suini, polli e ovaiole, conigli, pesci
★
POIRINO (TO)
Via Carmagnola, 6/5
Tel. (011) 945.0256 - 945.0585
CONCESSIONARI
nei capoluoghi, nei centri agricoli delle province di:
TORINO - CUNEO - ASTI - ALESSANDRIA - AOSTA
IMPERIA

CARTE DA PARATI
RIVESTIMENTI VINILICI
MOQUETTES
LINOLEUM
PITTURE MURALI
VERNICI
PENNELLI
Parati Cavour
CHIERI - VIA 5/D - TEL. 947.1614

LUXURI
BOUTIQUE DONNA
VIA SAN DOMENICO N. 23
Tel. 947.8346 - CHIERI (TO)

CASA della BOMBONIERA
CREAZIONI ORIGINALI
di Giuliana SAETTI
NOZZE
BATTESIMI
COMUNIONI...
C.SO TORINO, 111 - TEL. 942.3986 CHIERI (TO)

TORTA
CALZATURE
PELLETTERIA
Vitt. Emanuele 67 - Tel. 947.0641 - CHIERI

ARTICOLI SPORTIVI **Free**
Vendite Assistenza - tennis
Forniture per ogni sport
Guanti invicta
Tutto per ginnastica e palestra
Via Vitt. Emanuele 64 - CHIERI - Tel. 947.1465

JEANS E ROBE
BUGILO
- VIA VITT. II, 947.1077

EDIL RIVA
- ARREDAMENTO PER GIARDINI
- VASI
- FONTANE
- STATUE
- BALCONATE
Via Buttigliera 6 - Tel. 943.229 - Riva di Chieri

BORTOLO TOLLARDO
POSA E FORNITURE
PAVIMENTI E RIVESTIMENTI
LUCIDATURA PAVIMENTI
E PALCHETTI IN LEGNO
Sede ed esp.:
VIA M. D'AZEGLIO N. 5 - Tel. 947.1826
10023 CHIERI

MEGA: tutti i prodotti, tutto l'anno, a prezzi d'ingrosso.

GRANDI DISCOUNTS ALIMENTARI MEGA

TORINO
Via De Panis 77 (Ang. C.so Grosseto 330)
TROFARELLO
Strada Statale 29 (Tra Trofarello e Cambiano)
NICHELINO - Via Cacciatori 111
ALPIGNANO - Via Cavour 127
AOSTA (Pollein) - Località Autoporto 3
BUROLO - Str. Statale 228 del Lago di Viverone n. 26

MEGA é sconto

ECONOMICI

Vendita alloggi

A.A.A.A.
VIA Juvara zona Centro alloggi varie metrature termo bagni [illegible] Lux [illegible], telefono 548.478.

A.A.A. A 800 mt corso Francia zona Grugliasco in palazzo moderno giardino vendonsi 3 ampie stanze cucinotto solo 72 milioni volen[illegible] box. Facilitando tel. [illegible]

A.A. [illegible] piano rialzato completamente ristrutturato camera [illegible] bagno ampia [illegible] 548.123.

A.A. PRIVATO vende alloggio [illegible] centro Crocetta costruzione [illegible] mq 105 3 camere cucina bagno 135 milioni tel. 744.882.

A. UNIONCASE A 549.777 corso Turati in recente costruzione libero subito signorile appartamento salone 2 camere cucina 3 bagni doppi [illegible] mq circa.

A. [illegible] 549.777 [illegible] subito corso Unione Sovietica panoramico appartamento 2 camere tinello cucinino bagno.

[illegible] C 549.777 [illegible] Duca Abruzzi libero giugno [illegible] cucina doppi servizi box auto.

A. UNIONCASE D 549.777 libero subito via Rubino Centro Europa salone due camere cucina doppi servizi box auto.

A. UNIONCASE E 549.777 Villaggio [illegible] via fibera di [illegible] più se[illegible] e ampio giardino.

A. UNIONCASE F 549.777 angolo corso Trapani vendesi liber[illegible] 2 camere tinello cucinino bagno ripostiglio.

A. UNIONCASE G 549.777 angolo corso Bramante libero 3 [illegible] cucina bagno [illegible] e cantina.

A. [illegible] 549.777 [illegible] libero subito 3 [illegible] cucina bagno adatto anche uso [illegible]

A. UNIONCASE I 549.777 libero subito [illegible] stazione Dora salonc[illegible] camere [illegible] bagno. Prezzo affare 57 milioni.

[illegible] L. 549.777 libero subito piazza B. Vita spazioso 3 [illegible] tinello cucinino bagno ripostiglio.

A. VENDESI 2 camere cucina bagno corso Corsica L. 42 milioni facilità di pagamento. Tel. 504.249.

A. VIA Fratelli Teodoreto angolo corso Corsica appartamenti di camera cucina e servizio [illegible] L. 22 milioni mano forte mutuo, tel. 504.249.

A. VIA PIETRO COSSA
frazionia[illegible] ottimo stabile termo ascensore alloggi occupati di camera tinello cucinino [illegible]e dilazioni tel. ORI.V.IM. 513.990.

ADIACENTE corso Montegrappa libero spazioso ca[illegible] [illegible]llo cucinino termo bagno 24 milioni pentanta resto mutuo. Sefim vende tel. 473.0387.

ADIA[illegible]E corso Trattato libe[illegible] recente piano alto 1 camera tinello servizi panoramico. Telefonare 531.005.

ADIACENTE corso Inghilterra 2 camere cucina doppi servizi adatto anche uso ufficio. Spazio 80 [illegible] tel. 513.916.

AFFARE piazza Vittorio piano 1 interno corti[illegible]o camera cucina bagno vendo [illegible]. 556.374.

ALLOGGI liberi 1-2-3 camere tinello casa recente semicentrale buon prezzo dilazioni permute. Casamercato tel. 650.3805.

ALLOGGIO corso Tortona piano rialzato 3 camere cucina bag[illegible] [illegible] [illegible] 82 vendo 105 milioni. Tel. 556.374.

ALLOGGIO liberi [illegible] Pia Orvieto 2 [illegible] e cucina servizi casa 18 anni privato direttamente vende, [illegible]

[illegible] via [illegible] ingr[illegible] 2 camere tinello c[illegible] bagno 9 piano casa 1974 vendo 55 milioni. Tel. 556.374.

[illegible] zona Lucento [illegible] tinello cucinino [illegible] lire 37 milioni [illegible] mila. [illegible] 548.585.

AMIE' B Berne[illegible] Milano [illegible] camere tinello cucinino [illegible] lire 79 [illegible] 900 mila. Telefonare 548.585.

AMIE' C via Rieti libero soggiorno 2 camere cucinino [illegible] servizi lire 88 milioni 700 mila. Telefonare [illegible].

AMIE' Z [illegible] Campagna [illegible] tinello cucinino [illegible] lire 43 milioni. Telefonare 548.585.

ATTICO Crocetta libero signorile mq 180 più mansarda terrazzo box auto. Centro Immobiliare tel. 548.153 - 5[illegible]229.

ATTICO Grugliasco libero recente camera cucina termo bagno 39 milioni 500 mila, dilazionabili. Sefim vende tel. 473.0387.

ATTICO piazza Statuto adiacente prestigioso salone soggiorno quattro camere cucina tripli servizi mq 230 più mansarda terrazzo 140 mq. Centro Immobiliare 548.153.

ATTICO S. Rita recente 2 camere tinello cucinino servizi terrazzo tutti confort 56 milioni e mutuo vende. Labeo 748.222.

BAIT vende libero 7 vani cantina garage oppure permuta con 2 vani e serv[illegible] M[illegible] Sud dilazionando. Tel. 347.1219.

BAIT vende via M. Cristina occupato 4° piano no ascensore 3 vani e servizi permuta con camera e servizi. Tel. 011 / 347.1219.

BRB E libero via Veglia (via Guido Reni) camera tinello cucinino servizi termo L. 33 milioni 500 mila dilazionabili. Tel. 657.190.

[illegible] strada Villastellone alloggi liberi 2-4 vani con servizi pagamento agevolato con mutuo casa. Gabetti 6787.

CA[illegible] [illegible] [illegible]acente piazza Castello due camere tin[illegible] cucinino servizi 49 milioni dilazionati. Tel. 531.310.

CASABIANCA libera subito via Garibaldi monocamera semiarredata con servizi[illegible] lire 15 milioni dilazioni. Telefonare 531.310.

[illegible]ASABIANCA libero subito Italia '61 [illegible] tamento di camera tinello servizi pagamento [illegible]. Telefonare 531.008.

CASABIANCA libero subito a Venaria appartamento di tre camere cucina servizio lire 33 milioni dilazionati. Telefonare 531.[illegible]

CASABIANCA libero subito Mirafiori in palazzina salonc[illegible] due camere cucina servizi posto auto [illegible] milioni tel. 531006.

CASABIANCA vende via Nicola Fabrizi alloggi [illegible] di camera tinello angolo cot[illegible] servizi [illegible] 20 milioni. Telefonare 531.310.

CASABIANCA vende lungo Po Antonelli stessa casa [illegible] alloggi di camera cucina servizi lire [illegible] milioni cadauno. Telefonare 531.310.

CASABIANCA 531.008 libero subito adiacente corso Vercelli due camere tinello cucinino servizi 50 milioni dilazioni.

CA[illegible]BIANCA 531.310 libero subito adiacente piazza Sofia signorile salone camera tinello cucinino servizi 60 milioni.

CASABIANCA 531.008 a Rivoli presso Castello palazzina nobiliare del '700 libera di tre appartamenti e piccolo parco.

CASABIANCA 531.310 libero subito lussuoso zona piazza Bernini soggiorno camera tinello cucinino servizi piano alto.

CASAMERCATO B 650.3805 liberi 1-2-3 camere, tinello, casa semirecente quasi centrale. Possibilità di dilazioni.

CASAMERCATO B 650.3805 libero Monicalieri via Bosso recente 2 camere tinello cucinino servizi 85 mq circa.

CASAMERCATO B 650.3805 libero Cascina Vica, via Arno, salone 2 camere cucinotta 2 servizi 110 mq stabile recente.

CASAMERCATO B 650.3805 via Montesanto (Settimo) recente, 2 camere, tinello, cucinino, servizi, termoscensore.

CASAMERCATO B 650.38.05 vende libera in via Nizza n. 1 [illegible]

CASAMERC[illegible] B 650.38.05 via Rubino (Centro Euro[illegible]) recente salone 3 camere cucina 2 servizi box possibilità mutuo.

CASAMERCATO B 650.38.05 vende libera in via Nizza n° 1 monocamera.

CASAMERCA[illegible] [illegible] 650.3805 libero via Romita (Guido Reni) recente signorile salone 3 camere cucina 2 servizi permute.

CASAMERCATO D [illegible]50.3805 libero lungo Dora Napoli 2 camere tinello cucinino servizi possibilità dilazioni.

CASAMERCATO D 650.3805 libero Borgaretto (Beinasco) recente signorile camera tinello cucinino servizi.

CASAMERCATO D 650.3805 libero Settimo (via Regio Parco) recente 2 ingressi 4 camere tinello cucinino servizi box.

CASAMERCATO D 650.38.05 libero Volpiano (via Leini) 3 camere cucina 2 servizi 2 box vendiamo anche in permuta.

CASETTA indipendente adiacente largo Giachino parzialmente libera a 2 piani con giardino lire 76 milioni. Telefonare 531.005.

CASETTA libera Avigliana su 2 piani più mansarda mq 235 coperti più un rustico da ristrutturare avendiamo 76 milioni. 517.803.

CENTRALISSIMI 2 saloni 2 [illegible] doppi servizi mq 150 ca. mi[illegible]mo contanti e dilazioni. Immobiliaretoro 548.761 - 553.204.

[illegible] attico [illegible] salonc[illegible] tin[illegible] camere cucina [illegible] [illegible]vizi [illegible] [illegible] recente. Centro Immobiliare tel. 518.229.

CENTROCASA 513.831 [illegible] corso [illegible] schiera occasione 2 camere cucina bagno termo centrale 32 milioni, dilazioni.

CENTROCASA 513.831 libero c. Dante ufficio 7 vani cantina recentissima [illegible] piano rialzato. Forte mutuo.

CENTROCASA 513.831 libero corso Re Umberto stabile signorile uso ufficio piano [illegible] 3 vani servizio cantina.

CENTROCASA 513831 Cirié liberi soggiorno 3 camere cucina 2 bagni ripostiglio stabile nuovo 99 [illegible] [illegible] [illegible] mano 15 milioni 500 mutuo.

[illegible] 513.831 libero adiacente piazza Castello stabile signorile minialloggio, 63 milioni 600 mila dilazionabile.

CENTROCASA 513.831 corso Trapani affare investimento 3 camere cucina bagno termo centralizzato, 65 milioni dilazioni.

CENTROCASA 513.831 via Spontini libero 2 camere tinello bagno, 59 milioni 500 mila più 20 milioni mutuo.

CENTROCASA 513.831 corso Monterosa 20 appartamenti signorili luminosi 2 3 4 camere cucina bagni da 71 milioni a 132 milioni 700 mila meno mutuo San Paolo e dilazioni.

CITTADELLA A libero [illegible] Francia in casa recente ingresso camera tinello angolo cottura bagno 2 balconi cantina L. 37 milioni 500 mila, dilazioni. Tel. 519.260 - 532.170.

CITTADELLA B libero corso Unione Sovietica [illegible] recente ingresso 2 camere cucina bagno L. 55 milioni mutuo. Tel. 519.260 - 532.170.

CITTADELLA C libero monolocale da reddito con bagno ingresso angolo cottura 2 letti soggiorno L. 19 milioni. Tel. 519.260 - 532.170.

CITTADELLA D corso Umbria libero ingresso 2 camere ampli cucina bagno ripostiglio mq 75 termo indipendente completamente ristrutturato L. 45 milioni 500 mila. Telefonare 519.260 - 532.170.

COLLEGNO
liquidiamo corso Francia zona Aeronautica 1-2 camere cucina bagno vende Lux Case. Tel. 548.478.

COLLIMARE residenza oltre S. Mauro club tennis piscina privato vende inintermediari grandi appartamenti con giardini in villa nuova. Ivs 2%. Telefonare ore ufficio 558.469.

COMEDI adiacenze corso Unione Sovietica ampio salone 3 camere cucina 2 servizi termoascensore in stabile signorile 70 milioni e mutuo. Tel. 501.193 - 505.564.

COMEDI adiacenze corso Svizzera 2 camere cucina in casa decorosa 23 milioni e mutuo vendesi tel. 501.193 - 505.564.

COMEDI adiacente piazza Castello 3 camere cucina in casa d'epoca 30 milioni e mutuo vendesi. Tel. 501.193 - 505.564.

COMEDI corso San Martino libero in casa d'epoca salone 4 camere e cucina 150 milioni e mutuo. Tel. 501.193 - 505.564.

COMEDI libero corso Peschiera camera tinello in casa d'epoca 30 milioni e mutuo. Tel. 501.193 - 505.564.

CONSULEDILE 533.322 vende via Carrera (Parella) in stabile recente dotato ogni comfort [illegible] 2 [illegible] cucina ingresso [illegible] 48 milioni dilazionabili.

CORSO Casale angolo via Morazzone, camera cucina L. 7 milioni [illegible], immobiliaretoro 548.761 - 553.204.

CORSO Francia vende liberi: camera cucina bagno piano alto e cameretta cucinotta bagno piano rialzato mq 30 tel. 556.496.

CORSO M. d'Azeglio signorile libero: salottino 2 camere cameretta cucina doppi servizi anche adatto ufficio. Tel. 781.073.

CORSO Montevecchio adiacente libero recente tre camere cucina servizi piano alto. Centro Immobiliare tel. 548.153 - 516.229.

CORSO Salvemini libero in nuova costruzione con giardino videocitofono portineria salone 2 camere cucinotta bisservizi 110 milioni piano mutuo. Consuledile 533.322.

CORSO Stati Uniti libero prestigioso salone 5 camere cucina tripli servizi box dilazioni e/o permuta, tel. 544.908 - 531.475.

CRIMEA libero adiacenze corso Fiume vendo miniappartamento tel. 537.478 ore ufficio.

CROCETTA libero recente salone tre camere cucina doppi servizi portineria. Centro Vendite Immobiliari tel. 383.570 - 388.197.

CUORGNE' libero 2 camere soggiorno cucina servizi ottima posizione 75 milioni ampie dilazioni. Tel. 584.019 Pram.

EDILCASE L' vende in Rivoli, via Capello, appartamenti signorili, nuovi: soggiorno, 2 camere, [illegible] bagno. Forte mutuo. Tel. 548.154.

EUROEDILE vende corso Vercelli casetta in blocco composta da 6 camere occupate e 2 libere e relative cantine. Telefonare 746.096.

EXIMPORT 613.333 vende libero subito Nichelino spazioso recente 2 camere tinello cucinino servizi volendo box.

EXIMPORT 613.333 vende libero Vanchiglia (via G. Di Barolo) signorile recente salotto 3 camere tinello cucinino servizi.

EXIMPORT 613.333 vende libero Crocetta signorile adatto ufficio salone 2 camere cucina bisservizi.

EXIMPORT 613.333 vende libero subito zona Vanchiglia casetta rimodernata composta da 3 camere cucina servizi.

EXPOCASE A libero alloggio in villa situata in zona residenziale panoramica mq 750 giardino L. 185 milioni. Tel. 504.263.

EXPOCASE B libero via Galiano ottimo 2 camere tinello cucinino servizi terzo ascensore L. 71 milioni 500 mila. Tel. 505.208.

EXPOCASE C libero Borgo Vittoria camera cucina abitabile servizio ingresso cantina mq 55 L. 40 milioni. Tel. 504.263.

EXPOCASE [illegible] piazza [illegible]uto 2 camere cucina a[illegible]e servizi ingresso cantina panoramico [illegible] milioni. Tel. 505.208.

EXPOCASE E libero [illegible] [illegible]ancia camera tinello cucinino servizi ingresso cantina affare L. 40 milioni. Tel. 505.208.

EXPOCASE F libero via De Sanctis ottimo signorile camera tinello cucinotto servizi ingresso L. 51 milioni. Tel. 504.263.

FINCI adiacente piazza Massaua casetta occupata indipendente su due piani 6 vani due servizi cortile cantine. Tel. 505.691.

FINCI libero via Tunisi angolo via Filadelfia spazioso camera tinello cucinino servizi. Tel. 505.691 - 503.318.

FINCI libero Crocetta via Vespucci in casa medio signorile soggiorno 2 camere cucina doppi servizi. Tel. 505.691 - 503.318.

FINCI libero centrale adiacente [illegible] [illegible] 3 camere soggiorno [illegible] servizi da ristrutturare, tel. 505.691.

FISIM libero presso via Bologna ampio luminoso due camere tinello cucinino servizi mutuo permute. Tel. 501.970 - 585.902.

FISIM libero presso corso Bernardino Telesio ampio tre camere cucina servizi 79 milioni dilazionabili. Tel. 591.980.

FISIM libero presso corso G. Cesare economico appartamento camera cucina servizio 21 milioni dilazionabili. Tel. 581.759.

FISIM [illegible] corso Grosseto piano alto luminoso due camere cucina servizi mutuo permute. Tel. 581.759 - 585.902.

FISIM libero presso corso Novara ampio camera cucina servizio ideale investimento. Tel. 596.273 - 591.980.

FISIM libero [illegible] [illegible] ampio luminoso soggiorno [illegible] cucina servizi 42 milioni [illegible], tel. 59[illegible]

FISIM libero corso Siracusa recente ampio due [illegible] tinello cucinino [illegible] mutuo permute. Tel. 501.970 - 585.902.

FISIM libero occupato presso piazza Statuto in [illegible]bile d'epoca soggiorno 3 camere cucina servizi mutuo. Tel. 591.980 - 501.970.

(continua)

PERCHE' PAGARE [illegible] CONTANTI?
quando puoi [illegible] [illegible] prestigiosa ALFA ROMEO immatricolate [illegible] tuo nome [illegible]
pochi giorni con la nuova formula esclusiva KITCAR:
ALFA SUD 5 marce anticipo L. 1.294.000 [illegible] compreso
GIULIETTA [illegible] anticipo L. 1.590.000 tutto compreso
ALFETTA 2.0 L. anticipo L. 1.938.000 tutto compreso
e la differenza fino a 42 mesi con comode rate [illegible]
KITCAR concessionaria Alfa Romeo
Corso G. Ferraris 24, tel. 510.251 - Corso Belgio 101 - Tel. [illegible]

MILUS

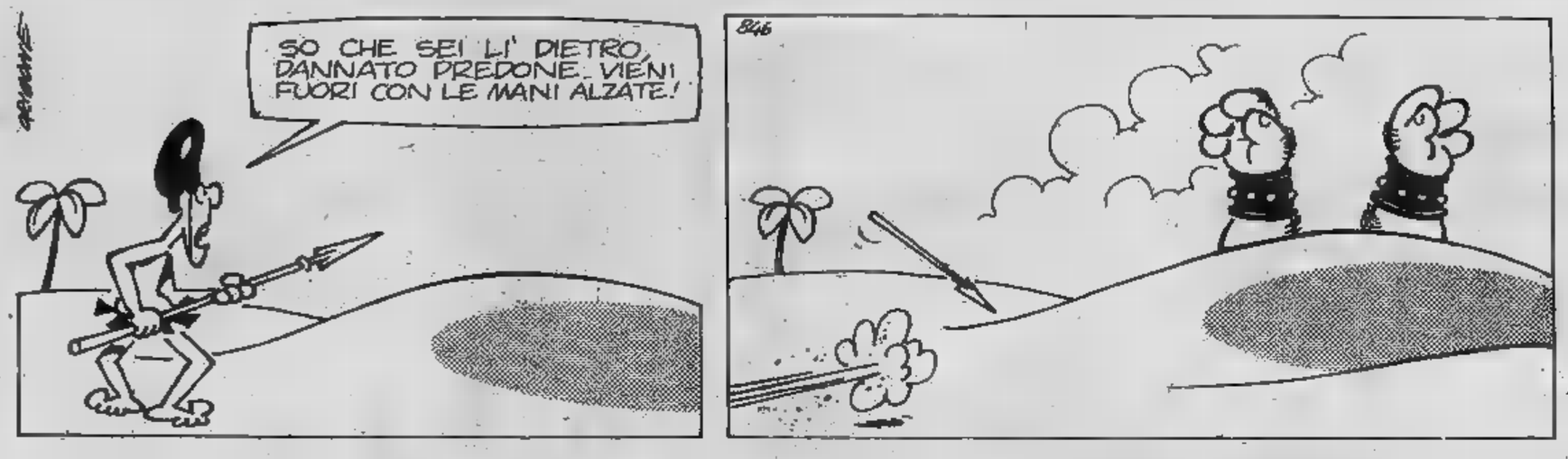

SUPEREROI

di Conway-Tusca-Colletta

OROSCOPO OGGI

di Raffaella Girardo

ARIETE (21 marzo - 20 aprile)
La vostra grinta e la vostra voglia di fa[illegible] sprona[illegible] agire [illegible] conseguenza [illegible] difficoltà che, inevitabilmente, sorgono nel vostro lavoro. Siete sicuri di voi stessi e, per questo motivo, sarete sempre vincitori. Buoni [illegible] al[illegible] il vostro fascino turba [illegible] na che desidera avervi.

[illegible] (21 aprile - 21 maggio)
Mercurio, [illegible] nel segno, crea difficoltà [illegible] cautela. An[illegible] il lavoro sta [illegible] una fase delicata tanto più che avete delle persone accanto a voi gelose del vostro successo passato: sappiate riconoscerle e neutralizzare la loro cattiveria. Buono l'amore.

GEMELLI (22 maggio - [illegible] giugno)
Alcuni nati avranno oggi dei problemi d'interessi che potranno però superare con [illegible] certa intuizione [illegible] scegliersi gli [illegible] più convenienti [illegible] [illegible] economico. Una vostra distrazione vi crea[illegible] delle momentanee difficoltà lavorati[illegible] [illegible] più attenti! Leggere emicrania.

[illegible] (22 giugno - 22 luglio)
Negativi gli affetti: la tensione [illegible] lata vi rende nevrotici e insopportabile vi è il comportamento un po' superfi[illegible] [illegible] partner; cercate di non creare [illegible] maggiori complicazioni in un [illegible] porto se [illegible] già [illegible]. Negativo anche il lavoro e gli affari: cautela.

LA TORINESE
Classe - Convenienza
Cortesia
V.A. Doria 8 - Tel. 510.938
PROFUMI

[illegible] (23 luglio - 22 agosto)
Amore se il lavoro non continua nel modo sperato il vostro pessimismo è [illegible]: cercate di avere maggiore fiducia nelle vostre possibilità e nella fortuna che vi ha sempre assistito e vi accorgerete che il momento negativo è passeggero. Buoni [illegible] affetti e [illegible] interessi.

VERGINE (23 agosto - 22 sett.)
Le influenze [illegible] l'amore: trascorrerete ore meravigliose in compagnia della persona amata. Chi è solo avrà [illegible] possibilità di conquistare la persona desiderata. Proposte matrimoniali. Buono il lavoro: un vostro progetto si rivelerà positivo.

BILANCIA (23 sett. - 22 ott.)
Alcuni [illegible] le possibilità di [illegible] nuove [illegible] di [illegible] il loro futuro [illegible]. Buono, comunque, [illegible] tutti, l'amore. [illegible] invece riguardanti gli interessi che riuscirete, però, a superare. Evitate di fare le ore piccole e di fumare troppo.

SCORPIONE (23 ott. - 22 nov.)
Periodo difficoltoso per l'amore: il vostro orgoglio non vi permette di cedere in una discussione sentimentale. Vi sentirete stanchi e poco disposti ad assumervi la vostra responsabilità: cautela. Alcuni nati trascureranno il lavoro: fissatevi un programma ben preciso e cercate di seguirlo costantemente.

SAGITTARIO (23 nov. - 21 dic.)
[illegible] nella vita affettiva, soprattutto per i giovanissimi. Buoni gli interessi; un investimento [illegible] [illegible] per caso vi [illegible] parecchio. Fortuna anche al gioco. Invidiabile la situazione lavorativa. Alcuni potranno ottenere l'aumento [illegible] stipendio [illegible] [illegible] auspicato.

CAPRICORNO (22 dic. - 20 genn.)
Prudenza: un trigono astrale negativo influenza poco piacevolmente i vostri [illegible] e il lavoro. Dovrete mantenervi saldi di nervi e non disperarvi per le avversità della giornata. Amore in amore la situazione è tesa: le scenate di gelosia del partner vi innervosiscono. Disturbi gastrici.

ACQUARIO (21 genn. - 18 febbr.)
[illegible] [illegible] colleghi a cui [illegible] siete particolarmente simpatici [illegible] [illegible] [illegible] danneggiarvi professional[illegible]. Difficoltà anche negli affari: alcuni nati nel segno dovranno rivolgersi ad amici o ad istituti di credito per risolvere le loro questioni economiche. Lieti in famiglia.

PESCI (19 febbraio - 20 marzo)
I vostri progetti sentimentali si stanno realizzando: non siate, però, troppo impulsivi! Eccellenti prospettive anche in campo professionale dove le vostre in[illegible] sono molto apprezzate dai superiori. Alcuni nati otterranno promozioni di rilievo. Buoni gli [illegible] [illegible] degni.

INFORMITALIA
ISTITUTO [illegible] INFORMAZIONI
Controlli, indagini, infedeltà
Esito [illegible]
Telefoni [illegible] - [illegible]
[illegible] Vittorio Emanuele, 107

FRAIZZOLI MINACCIA «EPURAZIONI»

c'è pace per questa Inter. Dopo essere stata Dinamo a Bucarest messa fuori dalla porta della Coppa Uefa, il ha girato per mezza Italia prima di potere atterrare. Prima Linate, poi Malpensa quindi Caselle, infine Genova con un sospiro di sollievo da parte della comitiva italiana. La sconfitta, almeno da parte dei giocatori, sembrava dimenticata. Non si può dire la stessa cosa da parte che hanno mugugnato a lungo durante il volo fino al punto che alcuni affermavano: «*Altro che Beccalossi, ci vorrebbero stranieri come Prohaska*».

«*Se avessi avuto giocatori di altra categoria come i Di Somma o i Lo Russo di un tempo* — affermava Bersellini durante l'interminabile attesa nell'aeroporto di Bucarest — i *romeni non sarebbero sicuramente passati. Invece qualcuno ha voluto fare un tunnel di troppo perdendo preziosi palloni a centrocampo e mettendo nei guai il reparto davanti Bordon*». Chiaro il riferimento Beccalossi, sua ossessiva mania del tunnel discapito dei compagni che stanno aspettando il passaggio che vengono regolarmente ignorati dopo essersi smarcati secondo le disposizioni di Bersellini.

La colpa sconfitta, maturata negli ultimi minuti del secondo tempo supplementare, non scaturisce dunque soltanto difesa soprattutto centrocampo non ha saputo offrire il filtro necessario, sbattendo, se occorreva, i palloni in tribuna pur di fare passare tempo prezioso. Così Bersellini rimpiange i gagliardi giocatori dei suoi tempi provinciali, mentre a sua volta rimpiange la qualificazione smarrita, il miliardo d'incasso finito in fumo e promette che «*dopo la necessaria valutazione dei valori tecnici procederemo alla indispensabile cernita*». Ci sono insomma elementi Inter, alla conti, a fine stagione qualcuno potrebbe fare fagotto.

Giorgio Gandolfi

La Roma picchia contro un bunker

— All'Olimpico, ieri, c'era la folla delle grandi occasioni: settantamila spettatori, quasi tutti convinti che i giallorossi, aver battuto la Juventus Torino, sarebbero riusciti anche nell'impresa di prendersi la rivincita sul Porto superando il turno Coppa delle Coppe. Si partiva da un pesante 0-2, ma la speranza c'era.

Purtroppo non c'è stato nulla da fare. I giallorossi si impegnati a fondo, hanno stretto i portoghesi in lungo assedio, specie nella ripresa, ma la porta di Fonseca ha resistito. La Roma ha avuto supremazia territoriale netta, ma — un po' per colpa della sfortuna, un po' per errori degli attaccanti — non è riuscita segnare. Pruzzo è fermato da due traverse.

COPPA DEI CAMPIONI

Detentore: Liverpool (Inghilterra)
Finale 26 maggio 1982 Rotterdam

OTTAVI DI FINALE		And.	
(Cec)	STELLA R. (Jug)	3-1	0-3
(Bel)	Juventus (Ita)	3-1	1-1
(Ol)	LIVERPOOL (Ing)	3-2	2-3
CSKA SOFIA (Bul)	Glentoran (Irl)	2-0	1-2
KB Copenaghen	U. (Rom)	1-0	1-4
Benfica (Port)	BAYERN (Germ O)	0-0	1-4
Austria Vienna (Aus)	DIN. (Urss)	0-1	1-1
Dinamo B. (Ddr)	ASTON VILLA (Ing)	1-2	1-0

COPPA DELLE COPPE

SEDICESIMI DI		And.	Rit.
LEGIA (Pol)	(Svi)	2-1	1-1
Rostov (Urss)	EINTRACHT (G.O.)	1-0	0-2
Dukla Praga (Cec)	BARCELLONA (Spa)		
PORTO (Port)	(Ita)		
Dundalk (Eire)	TOTTENHAM (I)	1-1	0-1
Vasas Dud. (Ung)	S. (Bel)	0-2	1-2
(Ddr)	Velez Mostar (Jug)	1-1	4-1
Bastia (Fra)	DIN. TBILISI (Urss)	1-1	1-3

COPPA UEFA

Detentore: Ipswich (Inghilterra). e 19 maggio

SEDICESIMI DI FINALE		And.	Rit.
Southampton (Ing)	(Port)	2-4	0-0
R. MADRID (Spa)	Carl Zeiss Jena (Ddr)	3-2	0-6
Grasshoppers Z. (Svi)	RADNICKI (Jug)	2-0	0-5
Aris Salonicco (Gre)	(Bel)	1-1	0-4
R. VIENNA (Aus)	Eindhoven (Ol)	1-0	1-2
VALENCIA (Spa)	(Port)	2-0	0-1
Malmoe (Sve)	NEUCHATEL (Svi)	0-1	0-1
Bordeaux (Fra)	(G.O.)	3-1	0-2
Spartak M. (Urss)	KAISERSL. (G.O.)	2-1	0-4
WINTERSLAG (B.)		1-0	1-2
(Sco)	Arges Pitesti (Rom)		2-2
(Ol)	D. (Ddr)	2-1	1-1
	DINAMO BUC. (Rom)	1-1	2-3
G. (Aus)	IFK GOTEB. (Sve)		2-2
M. (Ger O)	U. (Sco)	2-0	0-5
Beveren (Bel)	S. (Jug)	2-2	

In maiuscolo le squadre che superano il turno

Amaro mercoledì per le tre squadre

La Juventus dice addi
Una sera di furbizia p

Uno per uno gli uomini di Tr

Zoff — *Un tiro, gol. Sulla punizione di Geurts, perforato la barriera (sfiorando le gambe di Brady), il portiere ha visto in ritardo il pallone: ha fatto l'impossibile, con un tuffo disperato, ma ha deviato la sfera sul palo senza riuscire ad la rete. Per il resto della gara osservato il dirimpettaio, Munaron, impegnato in almeno tre parate decisive.*

Gentile — *Opposto Brylle, il terremo ha fatto proprio dovere. Suo il cross-assist che Bettega ha girato di testa sul montante. E' andato all'attacco (talvolta ha voluto un po' strafare) anche quando la partita ormai compro-*

— *All'andata sofferto parecchio Cluj- ma ieri sera costretto avversario a fare il... terzino. Bello nell'azione cui Bettega s'è infortunato. Una più che positiva per il bell'Antonio apparso in progresso rispetto alle ultime partite.*

Bonini — *fronte lo «spauracchio» Losano e l'ha «cancellato», concedendogli soltanto tiro fuori bersaglio. Il sanmarinese ha anche sfiorato il gol di testa. E' stato degno sostituto di Furino ma affinare la propria esperienza internazionale.*

Brio — *Le critiche (talune feroci ed esagerate) piovutegli addosso dopo la sconfitta con la Roma, gli hanno tolto po' di tranquillità ma, pur denunciando qualche incertezza, ha bloccato Geurts (che ha segnato solo su punizione) ed ha pareggiato con un bel gol di testa. Lui, di gol all'Anderlecht, ha fatti e l'ineffabile mister White gliene annullato uno buono all'andata, la Juventus sarebbe ancora in Coppa.*

Scirea — *E' apparso un po' preoccupato, soprattutto nel non lasciare sguarnita la propria zona. Abbastanza sicuro negli interventi liberatori, po' precipitoso negli appoggi. uno scontro con Hofkens (55') ha rimediato ferita al ginocchio venti minuti dopo, zoppicante, ha dovuto essere sostituito.*

Tavola — *E' subentrato a un quarto d'ora dalla fine quando ormai c'era salvare solo la faccia.*

Marocchino — *dovuto fare i conti con De Groote con la trappola del «fuori gio-*

sfiorato il gol di testa. E' stato degno sostituto di Furino ma affinare la propria esperienza internazionale.

Brio — *Le critiche (talune feroci ed esagerate) piovutegli addosso dopo la sconfitta con la Roma, gli hanno tolto po' di tranquillità ma, pur denunciando qualche incertezza, ha bloccato Geurts (che ha segnato solo su punizione) ed ha pareggiato con un bel gol di testa. Lui, di gol all'Anderlecht, ha fatti e l'ineffabile mister White gliene annullato uno buono all'andata, la Juventus sarebbe ancora in Coppa.*

Scirea — *E' apparso un po' preoccupato, soprattutto nel non lasciare sguarnita la propria zona. Abbastanza sicuro negli interventi liberatori, po' precipitoso negli appoggi. uno scontro con Hofkens (55') ha rimediato ferita al ginocchio venti minuti dopo, zoppicante, ha dovuto essere sostituito.*

Tavola — *E' subentrato a un quarto d'ora dalla fine quando ormai c'era salvare solo la faccia.*

Marocchino — *dovuto fare i conti con De Groote con la trappola del «fuori gio-*

co». Non ha lesinato ener ma la mancanza di Bettega ha grosso punto di ferimento. effettuato conclusioni di testa, due de quali potevano tradursi in (87' 91') se avesse avuto pizzico di lucidità in più.

Prandelli — *Non è Tarde né possiede le risorse (marcia e tiro) del titol battuto per frenare V cauteren. Ha anche colp traversa e, dopo l'uscita Scirea, ha fatto il «libero». N si poteva pretendere di più.*

Bettega — *Era destino con l'Anderlecht non disput più di 26 minuti, anzi ne «giocati» solo dieci, poi s'è fortunato. Un magnifico co di testa (3') aveva fatto grid al gol ma il pallone è rimbal to sulla base del palo. Ie peggiore gli è toccata al quando Munaron gli è rovi to addosso per impedirgli di rare in rete il cross di Cabr procurandogli una distorsio ginocchio e alla caviglia la gamba destra. spera di qualificazione della Juv tus si sono esaurite in quel p ciso istante. Il «capitano» i denti un quarto d'ora Superfluo sottolin*

italiane in Coppa: eliminate anche la Roma e l'Inter

o all'Europa per l'Anderlecht

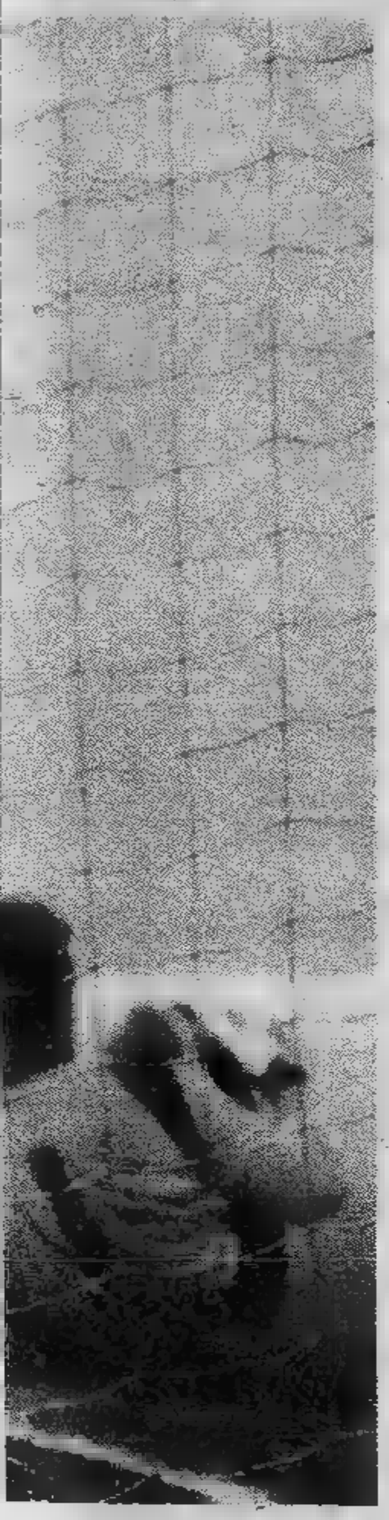

pattoni

l'importanza strategica [illegible] pratica del «bomber» che già all'andata era stato messo «k.o.» dall'influenza.

Fanna — *S'è battuto [illegible] gliardamente, cercando di vivacizzare le offensive [illegible] tene[illegible] Groote, terzino fluidificante, [illegible] sua [illegible] Non sempre c'è riuscito [illegible] profitto e Munaron, con una coraggiosa uscita, gli ha negato il gol.*

Brady — [illegible] *essere [illegible] pedina-chiave, invece l'asso l'irlandese [illegible] stato [illegible] di sotto (come altri) delle [illegible] possibilità. Sta attraversando un pe[illegible] in cui non riesce ad esprimersi al meglio. Neppure lui [illegible] spiegarne [illegible] ragioni.*

Virdis — *Una prova piutto[illegible] anonima [illegible] [illegible] paragona a quella eccezionale con il Celtic. [illegible] Bettega [illegible] diventato il centravanti e non [illegible] facile liberarsi dalla morsa nella quale veniva stretto (ora De Greef, [illegible] Broos, [illegible] l'ottimo libero Olsen): quando ci riusciva lo mettevano in «off side». Un tiro nel primo tempo (parato), una conclusione pericolosa nella ripresa e una puntata stroncata dall'uscita di Munaron. Tutto qui.*

Bruno Bernardi

Bianconeri «puniti» da molti errori da tanta sfortuna e da [illegible] determinanti

La somma di errori, la sfortuna, il valore dell'Anderlecht sono stati troppo pesanti per la Juventus. [illegible] non consola affatto i bianconeri che [illegible] Roma [illegible] Inter siano fuori dalle Coppe. Una sfida maledetta, quella con i campioni del Belgio. Bettega k.o. per la febbre [illegible] Bruxelles e Tardelli bloccato [illegible] infortunio durante la partita; ieri Furino assente perché squalificato, Tardelli ancora convalescente, Bettega fuori causa dopo 25 minuti, Scirea acciaccato seriamente. Tra Bruges [illegible] Anderlecht, [illegible] Juventus non [illegible] ricordi piacevoli di questo football grintoso, duttile, subdolo. Domenica [illegible] Marassi i bianconeri, acciaccati e demoralizzati, ritroveranno quel Vandereycken, [illegible] genoano, che li infilò proprio a Bruges nei tempi supplementari.

E' abitudine del nostro calcio trovare scusanti per ogni capitombolo, ma sta[illegible] le [illegible] (e quel colpo di testa di Bettega finito sul montante al 3° minuto, un quasi-gol che per pochi millimetri non ha dato alla partita un'altra fisionomia) nelle file bianconere [illegible] dato di fatto reale, [illegible] non può essere contestato.

Anche [illegible] va tre [illegible] fuori causa (i difensori Renquin e Peruzovic, il centrocampista Ludo Coeck) ma ha assorbito l'handicap con disinvoltura. Segno di una maggior solidità del parco giocatori (ben 22 [illegible] «aggregati» alla prima squadra) e di una maggior adattabilità degli [illegible] validi.

Un esempio l'ha offerto Lozano. Tanto è stato brillante nel match di andata al Parc Astrid, tanto ha giocato per la squadra picchiando [illegible] [illegible] ieri sera al Comunale. Olsen, il danese che vedemmo (assieme [illegible] Trapattoni) brillare per la spinta offensiva contro il Lokeren in campionato, nelle due partite con la Juventus [illegible] [illegible] il difensore, soltanto il difensore, mostrando notevole scelta di tempo nel piazzamento. Tutto l'Anderlecht del resto ha dato ieri l'impressione di una grande concretezza. Lanci lunghi per far viaggiare il pallone e prendere respiro, rinvii sulle gradinate nei momenti di paura.

Ma soprattutto [illegible] fatto ricorso ad accorgimenti che non sono novità [illegible] che nel nostro calcio sono ancora guardati con diffidenza. Il pressing ed il fuori gioco difensivo (tanto [illegible] [illegible] Gigi Radice) [illegible] sono una medicina universale [illegible] il calcio, ma [illegible] due espedienti che [illegible] biamente arricchiscono la squadra che li adotta con intelligenza.

Detto [illegible] sfortuna, e [illegible] forza dell'Anderlecht, restano gli errori. La maldestra barriera di ieri notte, ad esempio, l'affanno di Bruxelles che ha favorito il terzo gol belga, le conclusioni sciupate al Comunale. Nella somma dei due confronti la squadra di Thomislav Ivic si è mostrata migliore dell'avversario.

Un cocktail che i bianconeri non sono riusciti a digerire, in [illegible] delle due partite. Vennero battuti sul ritmo [illegible] Bruxelles, sono [illegible] dribbiati [illegible] astuzia a Torino. Qualche giocatore non è al meglio del rendimento (Brady, soprattutto), Brio (bel gol) è [illegible] dagli umori della piazza bianconera.

Virdis, Marocchino e Fanna sono sempre evanescenti, troppi problemi per Trapattoni che ieri se[illegible] si è sgolato e sbracciato dalla panchina per suggerire varianti tattiche che non sono bastate.

[illegible] Perucca

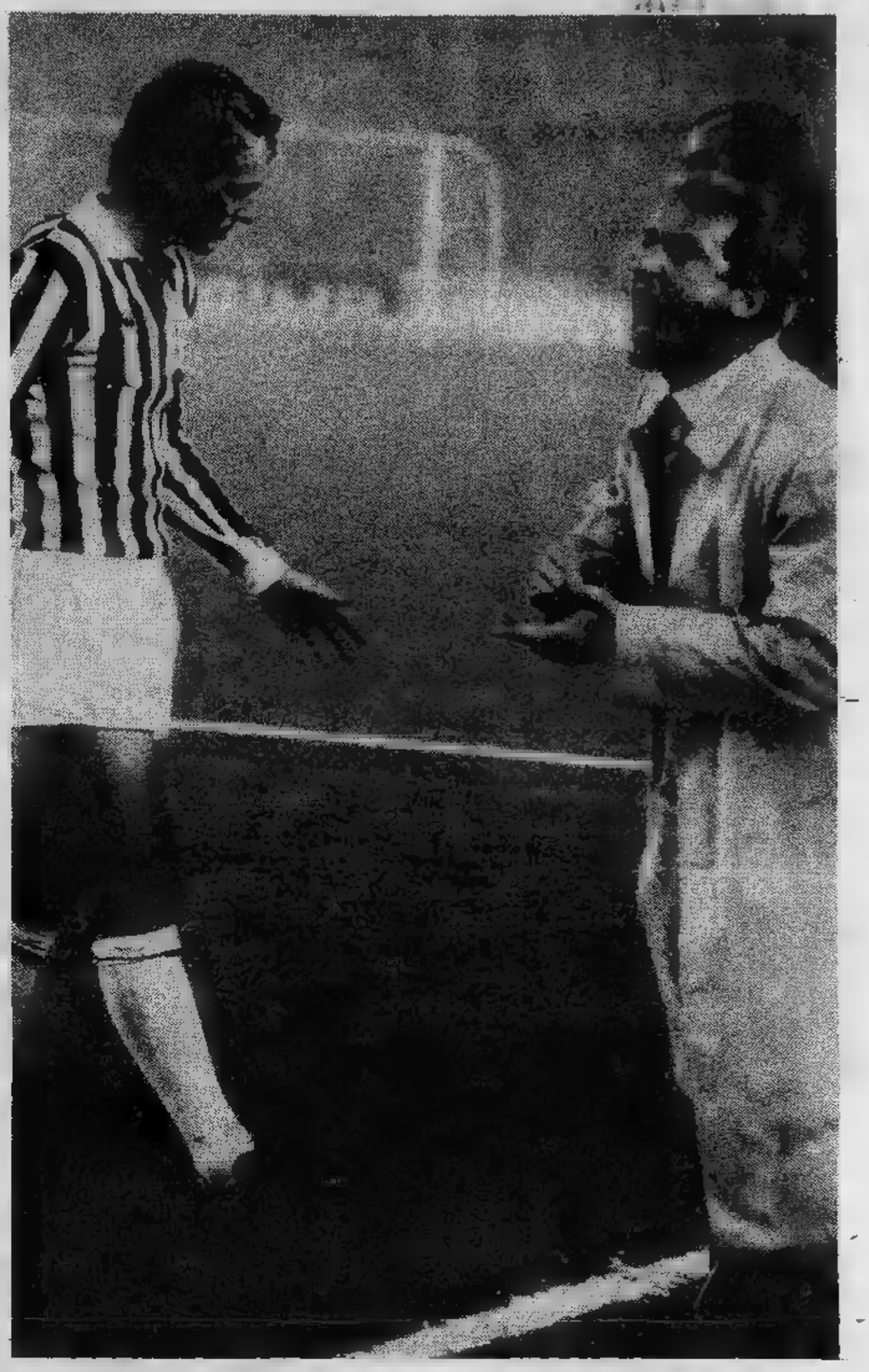

Pronta (ma inutile) la reazione dopo il gol di Geurts

I giocatori sono d'accordo «Almeno la faccia è salva»

Senza Tardelli e Furino, con Bettega fuori combattimento dopo 26 minuti a causa di una distorsione al ginocchio sinistro, la Juventus si è trovata a dover combattere contro l'impossibile. Il gol di Geurts ha poi completato [illegible] quadro drammatico [illegible] situazione, obbligan[illegible] i bianconeri [illegible] combattere [illegible] dura battaglia senza speranza. La qualificazione era ormai compromessa, bisognava almeno salvare la faccia. Con questo preciso intento, ribadito [illegible] Trapattoni nell'intervallo, i giocatori sono tornati in campo per il [illegible] tempo.

E' venuto così fuori il carattere di questi giocatori che da [illegible] formano la spina dorsale [illegible] squadra. Su [illegible] Claudio [illegible] che si [illegible] trasformato in trascinatore, filtrando quasi tutte [illegible] azioni d'attacco della Juventus. Ormai c'era poco da perdere, così abbandonata ogni prudenza il terzino si è gettato in forsennate avanzate sulla fascia destra, a volte condizionato dalla voglia di strafare; ma comunque sempre in modo pericoloso per la difesa belga.

Claudio [illegible] ripensa [illegible] e [illegible] «Dal calcio [illegible] non [illegible] finisce mai di imparare, e questo Anderlecht ieri sera ci ha insegnato come ci si comporta giocando fuori casa. Se non avessimo perso Bettega forse qualcosa cambiava, ma [illegible] c'è la controprova. Certo che, senza nulla togliere agli altri compagni, non è impresa da poco cercare di vincere con un attacco e un centrocampo privati [illegible] [illegible] elementi determinanti».

[illegible] *crede che se almeno quella palla colpita [illegible] Bettega [illegible] fosse trasformata in gol e non [illegible] invece centrato [illegible] palo, la partita avrebbe anche potuto prendere [illegible] piega [illegible] Spiega la sua buona serata:* «Dopo l'intervallo abbiamo cercato [illegible] offrire almeno una bella immagine di noi stessi, quindi ho stretto i denti e ho deciso di non mollare più sino alla fine. Non [illegible] bastato, ma [illegible] ci siamo disuniti come il gol di Geurts poteva indurci a fare».

Anche Fanna non ha [illegible] *rivelandosi nella ripresa [illegible] il più continuo [illegible] tutto l'attacco bianconero. Senza dubbio [illegible] prestazione [illegible] sua, una prova di carattere da parte di un giocatore troppo [illegible] criticato. Pietro [illegible] [illegible] pace:* «Incredibile — *commenta* — ma sapevamo che prendendo [illegible] gol non [illegible] più avuto alcuna possibilità di qualificarci. Però senza quella maledetta [illegible] rete subita [illegible] Bruxelles, [illegible] situazione sarebbe stata diversa; comunque questi belgi ci hanno [illegible] una lezione [illegible] calcio, ci hanno insegnato come si gioca all'estero. Nei momenti critici non hanno avuto paura a gettare la palla in tribuna».

Sullo stesso concetto insiste anche Trapattoni che domenica a Genova dovrà rinunciare [illegible] Tardelli, Bettega e forse anche a Scirea: «L'Anderlecht ci ha insegnato come si randella fuori [illegible] E' questo il modo per fare strada nelle coppe internazionali. Loro in campo hanno dimostrato [illegible] l'autorità superiore alla nostra, anche [illegible] sul piano dell'impegno non abbiamo nulla [illegible] rimproverarci. Questi belgi faranno molta strada, ne sono sicuro».

Si fa notare [illegible] Trapattoni che [illegible] *que il disastro è stato generale, che nessuna delle squadre italiane si [illegible] salvata.* «A [illegible] [illegible] interessano le altre — *precisa Trapattoni* — io alleno [illegible] Juventus. La cosa incredibile, che [illegible] [illegible] siano particolari le partite di Coppa in cui basta un nonnulla [illegible] essere eliminati, [illegible] che Zoff su due incontri ha fatto [illegible] sola parata difficile [illegible] Bruxelles, eppure ora siamo fuori».

Fabio Vergnano

Dopo la fulminea vittoria contro Russi, lancerà (senza fretta) la sfida a McKenzie

A Oliva ora non basta essere primo in Italia

Doveva dire se è veramente [illegible]pione, Patrizio Oliva, ma lo ha detto così in fretta che i dubbi, sia [illegible] ovattati dall'ammirazi[illegible] per quanto [illegible] riuscito a fare [illegible] sera sul ring di Forio d'Ischia, restano. Il pugile napoletano, infatti, continuando a bruciare le tappe in una carriera che l'ha portato al titolo italiano dopo appe[illegible] 14 incontri professionistici, ha sbrigato molto rapida[illegible] anche l'impegno col campione d'Italia Giuseppe Russi. L'ha distrutto, metodicamente e velocemente, in neppure [illegible] riprese, cinque minuti, [illegible] più, secondo meno.

Si sapeva che, sul piano della [illegible] pura, il divario tra i due [illegible] era notevole. Ma il roccioso pugile di San Severo di Foggia, in fondo, su 42 combattimenti disputati, aveva perso due volte prima [illegible] limite e contro due autentici picchiatori [illegible] Pierangelo Pira e Giuseppe Di [illegible] Oliva picchiatore non era, almeno sulla carta). Tutti erano convinti, insomma, che Russi potesse offrire una convincente resistenza all'incalzare del ventiduenne ex olimpionico di Mosca.

Giuseppe Russi invece si è sciolto, come neve al sole. E ora tutti sono qui [illegible] domandarsi, rimandando le risposte [illegible] futuri sviluppi della carriera [illegible] [illegible] campione [illegible] quanto [illegible] questo rapidissimo epilogo del match di ieri sera sia da attribuirsi all'inconsistenza del detentore del titolo e quanto alle prorompenti qualità del giovane fuoriclasse di Napoli. Non è facile trovare il giusto equilibrio tra queste due posizioni, ma si può tentare di spiegare come la velocità [illegible] esecuzione, [illegible] scelta di tempo eccezionale possano contribuire [illegible] [illegible] picchiatore chi, per pura potenza muscolare ancora non lo [illegible] rebbe.

Patrizio Oliva ha stravinto, con una perentorietà di cui sulla carta non gli si poteva far credito, soprattutto perché, aggiunta alla classe istintiva, la sua velocità e il suo tempismo sono tali da costituire un'arma decisiva. Si è visto subito, appena esaurite le prime scher[illegible] maglie di assaggio sul ring di Forio d'Ischia, che [illegible] rapidità di esecuzione [illegible] parte [illegible] Oliva avrebbe [illegible] in serio pericolo un Russi coraggioso, deciso [illegible] [illegible] cedere, ma fermo come un paracarro e rigido sul tronco.

Ogni [illegible] che [illegible] pugliese abbozzava un'azione d'attacco, Oliva riusciva ad anticiparlo d'un soffio, il suo destro forse non potentissimo di per [illegible] stesso ma di precisione millimetrica, metteva già [illegible] fuoco [illegible] obiettivo maledettamente statico in rapporto a lui.

Il match [illegible] appena incominciato [illegible] già si avviava all'epilogo. Come [illegible] visto la [illegible] [illegible] cui il suo destro entrava nella guardia dell'avversario, Oliva si [illegible] «sciolto», ha dato [illegible] [illegible] continuità alla sua azione [illegible] lo ha brutalmente travolto. Russi [illegible] finito al tappeto [illegible] prima volta per un destro doppiato [illegible] un sinistro, [illegible] stato atterrato [illegible] seconda volta finendo addirittura fuori [illegible] corde, ha dovuto ringraziare [illegible] [illegible]g finale del primo round che ha ritardato la sua fine. [illegible] seconda ripresa il pugliese [illegible] cercato di riscuotersi, di togliere spazio al rivale con forsennate cariche [illegible] corpo a corpo. [illegible] appena nella [illegible] guardia si è [illegible] un altro spiraglio, [illegible] [illegible] scaricato, [illegible] millimetrica precisione, un destro alla tempia risolutivo. Russi si [illegible] rialza[illegible] [illegible] sarebbe [illegible] pronto a farsi bastonare nuovamente ma il [illegible] manager Branchini, saggiamente, ha detto basta, gettando la spugna.

Il futuro di Patrizio Oliva è [illegible] il titolo europeo, che appartiene all'esperto «guardia destra» britannico Clinton McKenzie. Ma pur avendo fretta di [illegible] lire a un posto cui si sente predestinato, il napoletano vuole fare le [illegible] [illegible] giudizio. Il rapido epilogo del match con Russi non gli ha consentito di provarsi sulla lun[illegible] distanza delle dodici riprese. Difenderà quindi la fresca cintura [illegible] con [illegible] avversario d'impegno (Martinese?) prima di pensare, nella primavera prossima o anche più in là, a lanciare la sfida a McKenzie.

[illegible] Pignata

Al Tour '82 ci saranno gli italiani

Torriani e Levitan: sarà pace vera?

Torriani, l'organizzatore del Giro, e Levitan, l'organizzatore del Tour, si sono incontrati ieri a Roma per trovare finalmente un accordo, dopo anni di polemiche e di dispetti. Dopo una lunga discussione, pare sia stato trovato un punto d'intesa: il Giro d'Italia verrà anticipato di una settimana per consentire un notevole periodo di riposo tra le due grandi corse a tappe (e due squadre italiane, la Inoxpran di Battaglin e la Hoonved - Bottecchia, hanno già presentato le loro candidature ufficiali per andare al Tour); in compenso al Giro verrà la Peugeot e Torriani — che ha rinunciato alla formula «open» — ha buone probabilità di [illegible] [illegible] [illegible] di Hinault.

Judo: i torinesi in trasferta al torneo in Grecia

Il [illegible] a Vela ospiterà, domenica prossima, [illegible] seconda giornata del Torneo Interregionale maschile di judo organizzato dalla Lega arti marziali dell'Uisp. La gara [illegible] riservata [illegible] categorie «allievi».

I judoka piemontesi [illegible] protagonisti, [illegible] questo fine-settimana, anche all'estero. La squadra del [illegible] Torino è stata invitata a partecipare, in rappresentanza dell'Italia, al Torneo per il decennale dell'Ymca, che [illegible] svolge a Salonicco, in Grecia. [illegible] [illegible] domenica [illegible] otto [illegible] del Kodokan (Armando e [illegible] per la categoria 60 kg., De Ruvo, Morino, Oggero e Trombetta per i 65 kg., Qualizza e Viola per i 71 kg.) [illegible] incontreranno [illegible] i rappresentanti di Grecia, Bulgaria, Egitto [illegible] Mongolia. I dirigenti [illegible] circolo torinese coglieranno l'occasione [illegible] invitare le squadre presenti alla gara [illegible] Salonicco [illegible] partecipare al «Torneo internazionale dell'amicizia», la cui [illegible] edizione si disputerà a Torino nella primavera prossima.

Motocross: Sesia è [illegible] campione tra i piemontesi

Nei giorni scorsi Gianfranco Sesia si è laureato campione regionale per il 1981 di motocross per la classe 250 cc dopo la 7ª prova del [illegible]pionato regionale cadetti (Bra, campo America dei Boschi).

Gianfranco Sesia, che fin dal 1974 corre su Suzuki RM 250 per i colori dello [illegible] Moto Club di Torino, si è piazzato primo [illegible] due volte (Trofarello [illegible] Lombardore), una volta secondo (Barge), [illegible] [illegible] (ancora a Barge) ed [illegible] sesto (Villar Perosa).

Al Circolo della Stampa-Sporting

Tennis: in duecento ai corsi per i bambini

Si sono [illegible] ieri — sotto la guida dei maestri [illegible] Sporting — le lezioni di tennis del 1° corso per giovani.

Gli iscritti sono circa 200 tra bambini e bambine: ciò dimo[illegible] il pieno successo dell'iniziativa tendente [illegible] l'altro [illegible] «aprire» anche [illegible] figli [illegible] [illegible] soci, sia [illegible] in determinate, particolari [illegible] di tempo e di costo, le attrezzature del Circolo [illegible] stampa-Sporting.

[illegible] Cancellotti, giovane promessa del tennis italiano, ha [illegible] nel torneo di Quito (Perù) il tedesco [illegible] Damian Keretic garantendosi così il superamento del primo turno. [illegible] [illegible] giovane [illegible] Bottazzi, [illegible] stato poi [illegible] dalla coppia formata dal cileno Gildemeister [illegible] dall'equadoriano Gomes.

• [illegible] recordman mondiale [illegible] velocità sugli sci [illegible] 1976 sulla pista [illegible] chilometro lanciato di Cervinia, [illegible] stato condannato [illegible] tribunale [illegible] San Francisco a tre anni di reclusione per contrabbando [illegible] stupefacenti. Al rientro da [illegible] viaggio in Thailandia, la polizia [illegible] frontiera [illegible] trovato nascosto fra i suoi vestiti quasi un chilo [illegible] mezzo [illegible] eroina.

guarda Ventana

MALDIVE

Prezzi bloccati fino ad aprile 1982 con volo diretto Roma-Malé.

Ventana [illegible] offre un'occasione irripetibile: da oggi puoi regalarti una vacanza di sogno alle Mald[illegible] [illegible] prezzi bloccati fino ad aprile 1982.
Spiagge bianchissime, un [illegible] [illegible] sogno e una [illegible] [illegible]aggia sono sempre più [illegible] portata di [illegible] Ventana, infatti, ti [illegible] il volo diretto Roma-Malé_ e la possibilità di vincere una Lancia Trevi 2000 che verrà estratta tra tutti coloro che prenderanno parte [illegible] questo viaggio di sogno!

[illegible] I CATALOGHI [illegible] E [illegible]
[illegible] TUTTE LE [illegible] DI VIAGGIO

Ventana

L'AZIENDA ITALIANA DI VIAGGI E VACANZE

GRANDE CONCORSO
VINCI UNA LANCIA [illegible]

Aut. Min. rich.

L'inglese Wade tra le protagoniste del torneo di Torino

Giocando a tennis ha scoperto la grappa

Billie Jean King

● Al Palazzetto Sport, ieri, si giocato dell'ottimo tennis. Forse migliore, al- dal punto di vista dell'impegno, di quello messo in mostra da affermati campioni come Lendl Panatta nel primavera scorsa. E' chiaro sta a perdere. Neppure torneo come questo per essere un'esibizione, anche le cosiddette europee vivono quasi tutte in America che, fra globetrotter come te, ha quasi più senso parlare di nazionalità.

C'è addirittura chi insinua che ci sia già un accordo sottobanco per la spartizione in parti uguali monte premi (150 mila dollari, cioè circa 180 milioni di lire). Eppure in tutti e due i singolari serata — Bunge Allen e Barker contro Navratilova — si è terzo set e si è dovuto ricorrere in almeno un gioco al tie break.

● Fra tennis europeo e tennis americano, l'unico fin d'ora già sicuramente vincente è il tennis... italiano. Parliamo di vestiario, naturalmente, visto ch giocatrici italiane a livello mondiale ormai se parla più dai tempi di una certa Lea Pericoli.

E il punteggio a favore dell'abbigliamento italiano è addirittura schiacciante: 7 a 1. Navratilova, Barker, Nagelsen, King, Wade, Ruzici e Allen capi produzione italiana, la sola giovanissima tedesca (ma nata in Svizzera e vive negli Usa) Bunge veindumenti prodotti nel proprio Paese. per nulla l'industria dell'abbigliamento è l'unica attiva nella bilancia dei pagamenti.

● Sarà che il gonnellino a vita molto alta, ma le gambe Leslie Allen sono una lunghezza impressionante. Sembrano partire direttamente sotto ascelle. solo dubbio, questo proposito, tormentato ieri sera spettatori del Palasport: che cos'era quella specie di fettuccia stretta subito sotto il ginocchio destro? Il dilemma viene chiarito «Papà» Morello, massaggia ufficiale della manifestazione, ed calciatore: *«Serve per sentirsi il ginocchio più protetto quando si qualche problema con i legamenti o col menisco. realtà serve a nulla, ma dà sensazione di sicurezza. Lo fanno spesso anche i calciatori»*. che loro hanno gambe più brutte meno lunghe. poi ci sono i calzettoni che coprono.

● Virginia Wade, residente in America, ma nata in Inghilterra e quindi rappresentante della squadra europea, adora l'Italia e tutto ciò che la riguarda. A scatola chiusa.

Martedì sera, dopo una tanto splendida quanto lauta cena in un ristorante del centro, ha chiesto che cosa si usi bere in Piemonte come digestivo. *«Grappa»*, è stata la risposta. *«Allora portatemi della grappa»*, ha replicato con la stessa velocità con cui 24 ore dopo avrebbe ribattuto della King. *sai che cos'è?»*, le stato chiesto prudenza. *«No, ma la bevono qui vuol che buona di sicuro»*. Questa è fiducia.

● Perfettamente equipaggiata in tuta e scarpette da tennis, c'è una ragazzotta che si aggira per il Palasport insieme con le giocatrici ufficiali: robustella e molto giovane. Si scopre che si chiama Clos. Ma chi è? L'accompagnatrice e sparring partner di sua (ex) maestà Billie Jean King. Anche Ribot e Tornese non andavano mai in giro da soli. O sarà qualche diverso?

Virginia Billie stanno dando spettacolo. bella signora entusiasmo: *«Questo è vero tennis»*, esclama. E' Lea Pericoli, l'ultima di-

La e la Nagelsen una pausa di gioco

menticata atleta di valore espres- tennis italiano. Una delle poche le giocatrici in campo è espressa di batterie tutte e due: *«Ma è stata una combinazione* — ci tiene a precisare per non smentire il buon gusto che tutti le riconoscono —. *Ne adesso»*.

«Comunque una splendida partita — continua —. *venendo a giocatrici come queste che impara. Perché gioco, pur molto bello, sufficientemente lento permettere di capire la traiettoria delle palle. E poi perché si guardano degli astronauti, un gioco che, pur essendo altissimo livello rimane pur umano»*.

● problemi deve affrontare Marchese, organizzatore torneo, se ne neppure l'idea: dall'organo del viaggio Torino-Tokyo per la Bunge (che vuole raggiungere la nazionale [illegible]) alla ricerca del succo di mela per la Navratilova.

atlete, infatti, seguono orari particolari, per i pasti, condizionati dalle ore in cui devono giocare. L'albergo che le ospita, bra che non attrezzato per spuntini a le ore e allora tocca precocemente canuto Marchese di provvedere: «sandwiches with ham butter» (panini con prosciutto e burro) possono una richiesta sufficientemente semplice, ma il succo di mela...

Giorgio

Questo il programma dei prossimi giorni: oggi pomeriggio alle 15, Allen-Barker e di seguito Nagelsen-Wade; alle [illegible] lova-Ruzici, King e doppio Barker-Bunge. Domani pomeriggio Nagelsen-Bunge, Allen -Ruzici; 20,30, King-Barker poi Navratilova-Wade e doppio contro BungeBarker. Sabato alle 14,30, NavratilovaBunge poi Nagelsen-Barker; alle 20,30, King-Ruzici, Allen- e Navratilova-Nagelsen contro

Chi primo arriva meglio sceglie

7000 Fiat 127 a prezzo speciale (a partire da L. 4.160.000)*

Un'offerta speciale delle Succursali e Concessionarie Fiat FIAT

*Prezzo [redacted] IVA esclusa

LIBERO via Pacchiotti 3 camere cucina 5° piano termoascensore casa signorile facilitazioni. 566.387 Eurocase.
LIBERO via Saluzzo ingresso 2 camere più soppalco con 2 vani doppi servizi adatto uso ufficio 50 milioni dilazionabili. Tel. 696.4740.
LIBERO via Sagurana tinello 3 camere servizi ottima costruzione volendo box. Eccezionale affare. Dracma 513.449 - 532.766.
LIBERO Vinovo recente costruzione 2 camere tinello cucinino bagno ampie facilitazioni di pagamento. Immobiliaretoro 549.781 - 553.204.
LIRE 10.000.000 più mutuo alloggio di camera cucina ingresso in via San Secondo Gotha vende. Telefonare 680.181.
MANSARDA libera pressi corso Marconi 20 mq con caminetto sufficiente 5 milioni 500 mila contanti vende Serim tel. 487.741.
MARE' vende libera mansarda mq 50 con camino e doppi servizi zona S. Salvario, tel. [redacted]
MIRAFIORI libero 2 camere cucina angolo cottura bagno termo 44 milioni 500 mila dilazionabili. Tel. Serim 473.0387.
MOLINETTE libero signorile due camere tinello cucinino servizi box auto. Centro Immobiliare 548.153 - 516.229.
MONCALIERI libero recente 2 camere tinello cucinino bagno 39 milioni contanti più mutuo vende Centraledile 532.403.
MONCALIERI libera casetta indipendente soggiorno 2 camere tinello cucinino doppi servizi garage 4 auto giardino Finci vende, tel. 505.591 - 503.316.
MONOCAMERA centrale via Lagrange arredata bene libera subito volendo reddito elevatissimo. «Stimocase» 553.129.
MONOCAMERE libere via Viberti corso Trapani in stabile signorile a partire da L. 33 milioni ampie dilazioni. Tel. 350.096.
NICHELINO centro vendo libero 5° piano 2 camere tinello cucinino servizi cantina mq 80 vera occasione. Tel. 500.346.
NICHELINO zona Crocera libero alloggio di camera e tinello termoascensore 30 milioni e mutuo vendesi. Tel. 501.193 - 505.564.
NUOVO Studio Immobiliare 544.908 - 531.475 Torino Esposizioni libero signorile 3 camere tinello cucinino servizi.
NUOVO Studio Immobiliare 531.475 - 544.908 via Ventimiglia libero spazioso due camere tinello cucinino servizi.
NUOVO Studio Immobiliare 531.475 - 544.908 centralissimo (via Gramsci) libero signorile salone 3 camere cucina tripli servizi terrazzo.
NUOVO Studio Immobiliare 531.475 - 544.908 libero adiacenze corso Potenza recente spazioso due camere tinello cucinino.
ORBASSANO libero in recente costruzione 2 camere tinello cucinino bagno dilazioni vende Serim Rivoli. Telefonare 958.7295.

ORBASSANO
via Juvarra 3 liquidiamo piano rialzato camera cucina bagno vende Lux Casa 546.476.

PARCO La Mandria prestigiosissima villa signorile appena ultimata con 5000 mq di terreno vendesi, per informazioni tel. Comedi 501.193 - 505.564.

PEDONE & TALIANO
libero via Po 2 camere salone cucina ingresso bagno cantina 68 milioni mutuo dilazioni, tel. 553.371 - 531.878.

[redacted] & TALIANO
libero corso Montecucco costruzione signorile 2 camere tinello cucinino ingresso servizi ripostigli, tel. 553.371.

PEDONE & TALIANO
libero S. Rita ultimo piano 2 camere soggiorno pranzo cucina servizi terrazzo soffitta cantina. tel. 531.878 - 553.371.

PEDONE & TALIANO
liberi p. Castello mono-bilocali con bagno angolo cottura attrezzato stesso stabile interamente ristrutturato ascensore riscaldamento mutuo finanziamenti. 553.371 - 531.878.

PEDONE & TALIANO
libero via Napione attico vista collina salone cucinotto 2 camere bagno soffitta cantina. Telefonare 553.371 - 531.878.

PEDONE & TALIANO
libero Crocetta corso De Gasperi 2 camere cucina ingresso servizi cantina 70 milioni dilazioni. Tel. 553.371 - 531.878.

PIAZZA Adriano via Paolini 14 in stabile signorile, appartamenti anche liberi da 90 a 170 mq posti auto. Personale sul posto al pomeriggio. Gabetti 5787.
PIAZZA Statuto vicinanze libero spazioso 2 camere cucina bagno 28 milioni 500 mila contante + mutuo. Serim vende tel. 487.741.
PINO villa bifamiliare su due piani libera recente, box ampio giardino. Comedi vende tel. 501.193 - 505.564.
PIOSSASCO collinare appartamenti in villa 5 vani doppi servizi giardino indipendente L. 90 milioni più mutuo. Tel. 906.7701.
PRAM A libero pressi corso Unione Sovietica signorile saloncino 2 camere tinello cucinino 2 servizi ampia mansarda termo ascensore permute e dilazioni. Tel. 584.019.
PRAM B libero S. Rita (corso Orbassano) saloncino 2 camere tinello cucinino servizi volendo box dilazioni. Tel. 584.019.
PRAM C libero zona Lucento ingresso 2 camere cucina servizi termo ascensore L. 65 milioni ampie dilazioni. Tel. 594.833.
PRAM D libero corso Grosseto spazioso 3 camere tinello cucinotta servizi termo ascensore dilazioni. Tel. 584.019.
PRAM E zona Crocetta soggiorno 2 camere cucina servizio termo ascensore 88 milioni facilitazioni. Tel. 594.833.
PRAM F via Nizza (Molinette) ingresso 2 camere cucina servizi termo ascensore L. 48 milioni dilazionabili. Tel. 584.019.
PRAM G libero Nichelino signorile piano alto 2 camere tinello cucinino servizi termo ascensore 58 milioni. Tel. 594.833.
PRECOLLINA libero in palazzina soggiorno due camere cucina servizi recente. Centro Immobiliare tel. 548.153 - 516.229.
PRIVATO vende attico in via Luini camera tinello servizi casa recente ottimo investimento 29 milioni. Tel. 473.0556.
RIVALTA villaggetto libero in recente palazzina 2 camere cucina servizi posto auto giardino vende Serim Rivoli, 958.7295.
RIVOLI libero subito 3 camere cucina bagno 27 milioni 500 mila contanti più mutuo vende Serim tel. 487.741.
RIVOLI via Malandrino libero 5° piano 80 mq camera tinello cucinino L. 43 milioni. Grimaldi Rivoli 953.2832.
RIVOLI zona Posta Vecchia libero recente 3 camere tinello cucinino servizi cantina posto auto vende Serim Rivoli, 958.7295.
ROSTA libero recente signorile salone 2 camere cucina doppi servizi + mansarda e box auto vende Serim Rivoli. Telefonare 958.7295.

(continua)

ECONOMICI

19 Vendita alloggi

F&M libero Grugliasco in palazzina di 2 piani soggiorno camera cucina servizi mutuo fondiario. Tel. 599.513 - 582.932.
F&M libero Parella (via Valgioie) piano alto 2 camere cucina servizi [redacted] Tel. [redacted] - 582.932.
F&M libero pressi corso Vittorio camera tinello cucinino servizi rimesso a nuovo prezzo interess[redacted] dilazioni pagamento. Tel. 599.513 - 582.932.

GABETTI Rivoli 958.9483/9 vende libero Piossasco salone camera cucina mansarda doppi servizi box due auto 85 milioni.
GABETTI Rivoli 958.9483/9 vende libero Rosta due camere tinello cucinino servizi giardino condominiale 62 milioni, mutuo.
GABETTI 5787 vende libero via Carlo Alberto completamente ristrutturato 1° piano 10 vani 2 servizi ottimo affare.
GABETTI 5787 vende libero piazza Adriano via Paolini, 3 camere cucina ingresso bagno cantina giardino privato con mutuo.
GABETTI 5787 vende libero corso Rosselli adi[redacted] Marmolada recente piano alto 2 camere cucina bagno con mutuo.
[redacted] 5787 vende libero piazza Pitagora corso Orbassano recente 2 camere cucinotta bagno terrazzo cantina con mutuo.
GABETTI 5787 vende adiacente via Cibrario via Tenivelli camera tinello cucinino ingresso bagno ripostiglio 33 milioni 200 mila.
GABETTI 5787 vende libero Crocetta corso Mediterraneo termo ascensore 2 camere cucina bagno cantina soffitta con mutuo.
GABETTI 5787 vende libero pressi Università via Verdi ristrutturato soggiorno cucinino 2 camere bagno terrazzo con mutuo.
GABETTI 5787 vende libero Madonna di Campagna via Bongiovanni 2 camere tinello cucinino bagno cantina mutuo Gabetti.
GABETTI 5787 vende libero piazza Solferino via Alfieri salone 2 camere cucina servizio ampia metratura ottimo affare.
GABETTI 5787 vende libero Mirafiori via Quarello 5 camere cucina 2 bagni box 78 milioni dilazionabili convenienti.
GABETTI 5787 vende libero corso San Martino Porta Susa prestigioso salone 5 camere cucina tripli servizi 305 mq.
GABETTI 5787 vende adiacente piazza Bengasi via Tommaso villa 4° piano 1 camera ti[redacted]nino bagno ottimo affare.
GABETTI 5787 vende libero piazza Sabotino via Villarbasse recentissimo salone 3 camere cucina 2 servizi con mutuo.
[redacted] 5787 vende libero adiacente corso [redacted] Belfiore 2 camere cucina servizio interno ottimo affare.
GABETTI 5787 vende libero via Lancia angolo corso Trapani 5° piano 3 camere cucina bagno cantina ottimo investimento.
GABETTI 5787 vende Moncalieri via Colombo recente 2° piano camera tinello cucinino bagno 39 milioni ottimo investimento.
GABETTI 5787 libero piazza Bengasi 2° piano termo ascensore 2 camere tinello cucinino bagno sicuro investimento.
GABETTI 5787 vende libero adiacente corso Novara via Cigna ristrutturato soggiorno 3 camere tinello 2 servizi con mutuo.
GABETTI 5787 vende libero zona Francia via Pozzo Strada camera cameretta cucina bagno ripostiglio ottimo affare.
GABETTI 5787 vende libero adiacente parco Rignon, corso Orbassano camera tinello cu[redacted]gno sicuro investimento.
[redacted] 5787 vende libero corso Peschiera [redacted]simo piano alto salone 3 camere cu[redacted] bagni box per 3 auto.
GABETTI 5787 vende libero [redacted]acente largo [redacted] corso [redacted] camera cucina ingresso bagno 39 milioni 200 mila, affarone.
GABETTI 5787 vende libero Nichelino via Cavour 2 camere tinello cucinino bagno cantina con mutuo ottimo investimento.
GABETTI 5787 vende libero corso Salvemini via Canonica recente grande appar[redacted]mento di mq 280 divisibile 3 camere cucina [redacted] bagni 4 camere cucina 2 bagni e box.
GABETTI 5787 vende libero via Duchessa Jolanda attico di soggiorno camera tinello cucinino bagno ampio terrazzo con mutuo.
GABETTI 5787 vende libero centrale via Lagrange 1° piano grande ingresso camera cu[redacted] bagno anche uso ufficio mq [redacted].
GAIOTTO libero corso Unione Sovietica ca[redacted] tinello cucinino servizi spazioso possibile mutuo permute. Telefonare 489.789.
GAIOTTO libero via Sospello (adiacente) camera tinello cucinotta servizi possibile mutuo dilazioni permute tel. 489.789.

GEDIM A libero, Mirafiori, in stabile recentissimo con ascensore e riscaldamento centralizzato splendido appartamento di salone 3 camere cucin[redacted] doppi servizi. Informazioni [redacted] 517.566.
GEDIM libero Airasca, in elegante palazzina spazioso appartamento di [redacted] 2 camere tinello cucinino bagno. Tel. 517.566.
GEDIM libero via Servais, Borgata Parella recentissimo di ingresso 3 camere cucina doppi servizi box. Informazioni al 517.566.
GEDIM libero via [redacted] in stabile prestigioso splendido appartamento di salone 2 camere tinello cucinino doppi servizi. Ulteriori informazioni al 517.566.
GEDIM libero Grugliasco, recente spazioso di 3 camere tinello cucinino bagno volendo box auto. Per informazioni tel. 517.566.
GEDIM Moncalieri, in stabile recente, appartamento di ingresso 2 camere tinello cucinino bagno più box. Informazioni al 517.566.
GEDIM vende Borgata Parella in stabile recente con ascensore e riscaldamento centralizzato, appartamenti di 1-2-3 camere tinello cucinino bagno. Tel. 517.566.
GEDIM vende via Verolengo in recente costruzione, signorile, [redacted] di [redacted] re tinello cucinino [redacted] tel. 517.566.
GIORDANOIMMOBILI 549.318 adiacenze piazza Statuto 2 camere cucina servizio termo 21 milioni.
GRIMALDI vende libero via Verolengo 2 camere ingresso cucina servizi prezzo ottimo, tel. 596.263.
GRIMALDI vende splendido alloggio Santa Rita accessoriato libero 3 camere tinello ingresso servizi veranda tel. 596.262.
GRI[redacted]O zona Leana appartamenti di 4 vani servizi e box a partire da 52 milioni dila[redacted] vende [redacted] Rivoli, 958.7295.

IRM
libero via Ventimiglia recente piano alto camera tinello cucinino servizi 65 milioni agevolazioni e/o permute, tel. 516.582.

[redacted]**ATTONE** vende libero corso Siracusa recente 4 camere cucina bagno [redacted] milioni contanti più 30 milioni mutuo. Tel. 532.760.
IL MATTONE vende libero via Chiesa Salute [redacted] 2 camere tinello servizi piano alto [redacted] 72[redacted]. Tel. 532.[redacted]
IL MATTONE vende libero corso Novara recente camera tinello cucinino servizi termo ascensore 49 milioni. Tel. 531.927.
IL MATTONE vende liberi corso Potenza recenti 1-2 camere tinello cucinino ingresso bagno minimo contante. Tel. 532.760.
IL MATTONE vende libero S. Rita camera tinello ingresso bagno termo centrale 43 milioni meno mutuo. Tel. 532.760 - 531.927.
IL MATTONE vende libero corso Monte Grappa camera cucina ingresso bagno 8 milioni contanti più mutuo. Tel. 531.927 - 532.760.
IL MATTONE vende liberi ed occupati stessa casa zona San Paolo 1 camera tinello servizio minimo contante. Tel. 532.760 - 531.927.
IL MATTONE vende libero Parella recente 2 camere tinello cucinino ingresso bagno minimo contante o permute. Tel. 531.927.
LIBERA centralissima monocamera ristrutturata uso pied-à-terre 14 milioni dilazionabili vende Labeo 746.222.
LIBERA monocamera zona Martinetto ampia metratura piano primo 8 milioni e mutuo. Labeo 746.222.
LIBERA via Campana (Valentino) mansarda 2 vani servizio doccia termo. Giordanoimmobili 532.302.
LIBERI via Torino 7, [redacted] cucina servizio minimo contanti e dilazioni. Immobiliaretoro 549.781 - 553.204.
LIBERI 1-2-3 camere cucina servizi casa abbastanza recente semicentrale ottimo prezzo dilazioni. Casamercato 650.3805.
LIBERO A signorile pressi S. Rita ampia metratura salone 2 camere tinello 2 ingressi 3 servizi ripostigli. Tel. 511.156.
LIBERO adiacente piazza Massaua camera [redacted]rvizi termocentrale volendo box 35 [redacted] mutuo vende. Labeo 746.222.
[redacted]B. Milano camera tinello cucinino [redacted] piano ascensore 48 milioni dilazio[redacted]6.748 Eurocase.
[redacted]B. Milano recente due camere cucina servizi termoascensore dilazioni. Centro Immobiliare tel. 516.229.
LIBERO Borgo Vittoria 2 camere tinello cucinino completamente ristrutturato piano rialzato ottimo prezzo. 556.387 Eurocase.
LIBERO casa signorile di anni 5 corso Allamano 63 3° piano, alloggio 2 letto saloncino cucina doppi servizi box. Tel. 610.359.
LIBERO corso Unione Sovietica 2° piano vendo saloncino camera tinello cucinino servizi cantina mq 85. Tel. 500.346.
LIBERO Crocetta vendiamo 5 camere cucina doppi servizi. Facilitazioni di pagamento. Immobiliaretoro 549.781 - 553.204.
LIBERO Gassino in palazzina signorile, spazioso 2 camere soggiorno cucinotta box Nuovo Studio Immobiliare 960.7766.
LIBERO Mirafiori recente costruzione soggiorno 4 camere cucina doppi servizi + box auto L. 94 milioni 600 mila compreso mutuo fondiario. Facilitazioni di pagamento. Immobiliaretoro 549.781 - 553.204.
LIBERO Parella via Baveno 2 camere tinello cucinino servizi 3° piano no ascensore facilitazioni. 545.642 Eurocase.
LIBERO piazza Statuto (via Groppello) signorile salone camera tinello cucinino servizi mq 120. Centro Vendite Immobiliari tel. 383.570.
LIBERO Santa Rita signorile saloncino due camere tinello cucinotto doppi servizi. Centro Immobiliare tel. 548.153.
LIBERO signorile via Tripoli piano 5° salone 3 camere cucina doppi servizi cantina soffitta mq 150. Telefonare 547.476.
LIBERO strada Settimo camera cucina servizi cantina sufficienti 10 milioni resto rate. 531.003 Eurocase.
LIBERO via Bianzè (Francia) signorile salone due camere tinello cucinotto biservizi doppi ingressi. Cvi tel. 383.570 - 385.197.
LIBERO via Botticelli signorile camera tinello cucinino servizi p[redacted] alto m[redacted]. Centro Immobiliare tel. 548.[redacted]

DA BERRY

situazione fisiologica ottimale
migliore acutezza visiva

V. Roma 33 - C.so Peschiera 265 Torino

Inchiesta Il melodramma un genere che non conosce crisi

FAME DI LIRICA NELLA PROVINCIA

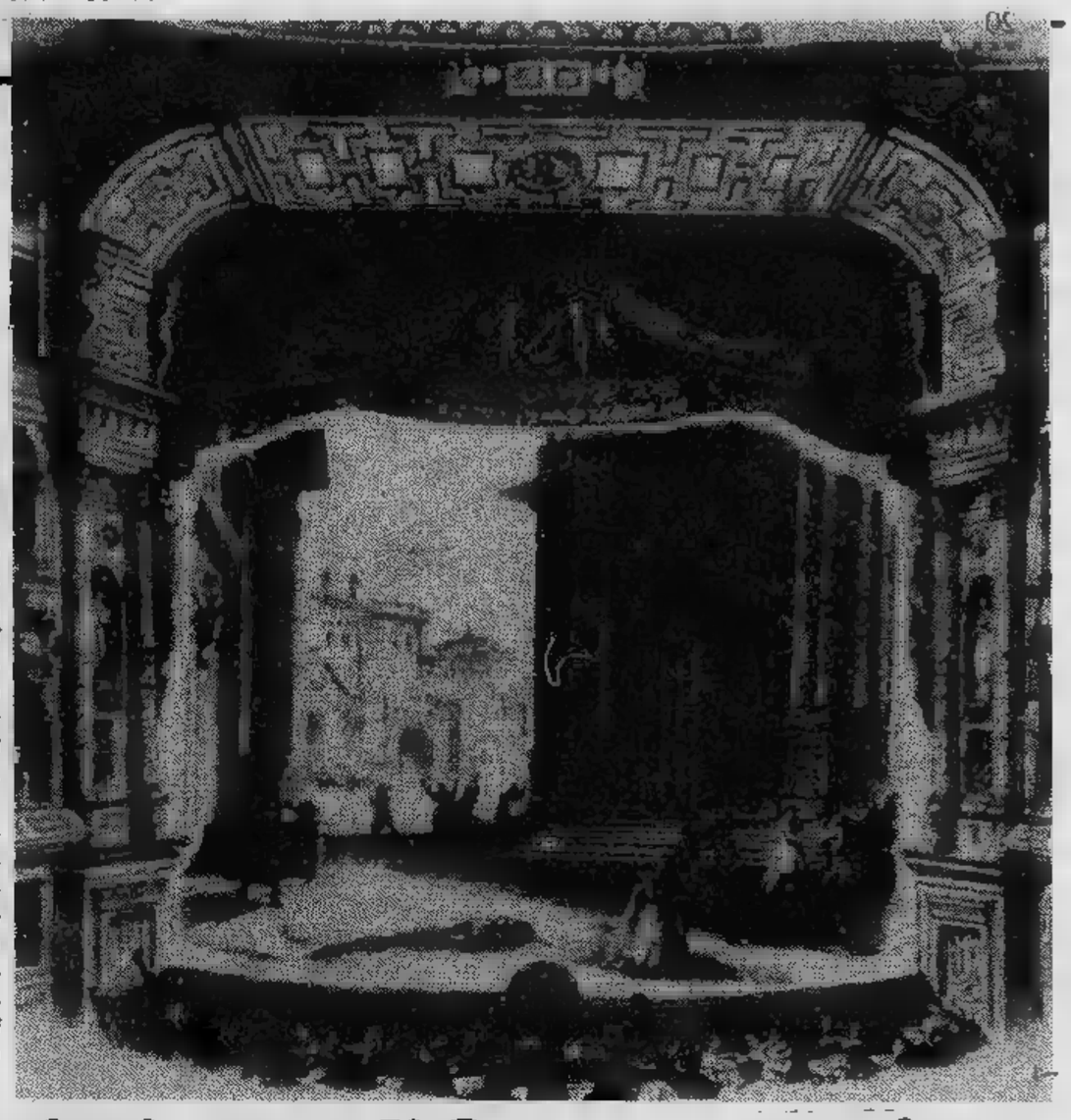

lirica: la provincia reclama più spazio. Teatri di tradizione dove continua a *Bohème, Traviata* e *Cavalleria Rusticana*; pubblico generoso e appassionato capace di applaudire i cantanti per un quarto d'ora di seguito. La provincia è un mondo. Piccoli palcoscenici dove i registi devono fare veri e propri miracoli per ambientare le scene; orchestrali premuti come le acciughe in pochi metri di spazio.

Due, tre recite per stagione, costi elevatissimi. Eppure a Vercelli, Novara, Alessandria, Asti si continua a rappresentare l'Opera. Spesso i posti disponibili non bastano ad accontentare il pubblico, i finanziamenti messi a disposizione dallo Stato e dalla Regione non sono sufficienti.

«Abbiamo stanziato quest'anno milardo e 350 milioni per il Teatro Regio — dice l'assessore regionale alla Cultura Ferrero — *250 milioni li hanno dati Alessandria, 120 al festival che si tiene a Susa. Si tratta di uno sforzo finanziario non indifferente, in cui la fetta maggiore viene succhiata dal Regio per motivi di pura sopravvivenza: è uno degli enti lirici che risulta tra i meno sovvenzionati dallo Stato».*

Dove il Regio rappresenta le opere a Torino. E il Piemonte? A che punto è il discorso del decentramento? *«Stiamo lavorando in questa direzione* — risponde Ferrero — *per fare in modo che almeno alcune delle opere fatte a Torino possano essere trasferite nei teatri piemontesi. Ma qui è difficile risolvere problemi di palcoscenico, di allestimento, che non sempre è possibile risolvere».*

Poche recite, costi elevatissimi, ma «l'Opera» continua

Alessandria

Laboratorio sperimentale

— *Il* Falstaff *di Verdi,* Don Pasquale *di Donizetti,* Matrimonio segreto *di Cimarosa: le prime due opere sono andate in scena dal 20 al 23 settembre (il* Don Pasquale *è stato rappresentato anche a Novi Ligure il 26); il* Matrimonio segreto *il 28 ottobre nell'allestimento del Teatro Regio.*

L'opera ad Alessandria è legata all'esistenza del «Laboratorio lirico sperimentale»*, fondato nel '79 e giunto alla seconda edizione. Ma che cosa si tratta? Di un* «concorso selezione per giovani cantanti, scenografi, costumisti, maestri collaboratori, strumentisti, registi, assistenti»*. In altre parole, per tutti i ruoli necessari a «costruire» un'opera.*

Gli spettacoli della stagione lirica hanno come protagonisti i vincitori del concorso indetto dall'Ata (Azienda teatrale alessandrina) che gestisce il Teatro comunale. Gli artisti selezionati partecipano a uno stage di circa 40 giorni (il Laboratorio lirico sperimentale*) durante il quale allestiscono, sotto la guida del maestro Duilio Camurati, del direttore d'orchestra Edoardo Muller, del regista Crivelli e di altri esperti, le opere per le quali è stato bandito il concorso.*

L'anno scorso furono rappresentati Così fan tutte *di Mozart e il* Barbiere di Siviglia *di Rossini. Anche quest'anno definire il nuovo programma.*

Asti

Un teatro tutto nuovo

ASTI — Da due anni la lirica è tornata ufficialmente di palcoscenico dopo un'assenza che durava dal 1973. La stagione '81 si è già conclusa: sono andati in scena nei giorni scorsi al Politeama il *Trovatore* e il *Trovatore* (compagnia dell'impresario Bertone di Torino, musiche dirette dal maestro Braggio), con un costo di circa 30 milioni.

Asti si prepara alla «grande» lirica. L'asso nella manica degli amministratori comunali è il Teatro Alfieri, attualmente chiuso per restauro. *«Lo stiamo rimettendo a nuovo* — dice il direttore Salvatore Leto — *e non appena i lavori saranno conclusi sapremo far vedere, noi astigiani, quello che siamo in grado di fare. Certo i costi sono altissimi e la nostra grande speranza è che il Regio di Torino decida finalmente a portare qualche spettacolo in provincia, tuttavia, anche il Regio o chiunque abbiamo l'intenzione di mettere in cartellone spettacoli di livello».*

L'anno scorso furono rappresentate al Politeama (1000 posti, mila lire la poltrona, 3 mila la galleria) altre due opere, *Bohème* e *Don Pasquale*. E l'anno prossimo?

«Il pubblico chiede soprattutto la Tosca, il Barbiere di Siviglia*, il* Rigoletto *e l'*Andrea Chénier — dice Leto —*. Ci vorrà ancora un po' di pazienza. Il Teatro Alfieri potrà essere inaugurato fra tre anni: allora accontenteremo tutti».*

Novara

«Piazza» difficile

NOVARA — *Tre opere e un balletto sono i «pezzi forti» della stagione lirica al Teatro Coccia. Si comincia con il* Barbiere di Siviglia *in cartellone il 7 e l'8 novembre, prosegue con* Butterfly *il 10 e l'11 e con la* Battaglia di Legnano *di Verdi il 12 novembre; si conclude il 13 e 14 con il «*Carmen-ballet*».*

Una scommessa abbuffata per gli appassionati di lirica, anche se i responsabili del teatro sono pronti a scommettere sul «tutto esaurito». Novara è piazza difficile. Ama le opere tradizionali ed è disposta a fare follie per Trovatore *o* Traviata*, ma storce il naso per i titoli che si discostano da questa linea.*

Lo conferma il dottor De Angelis, presidente della delegazione del Teatro Coccia: «Per anni il teatro pieno bisognerebbe mettere in cartellone tutti gli anni il Rigoletto, ma come si fa? Persino di fronte al Don Carlos il pubblico non si entusiasma: l'abbiamo rappresentato l'anno scorso il teatro era mezzo vuoto».

*Le opere quest'anno saranno eseguite da una compagnia di San*remo *«Giovani di talento, già affermati in campo lirico — aggiunge De Angelis — per aver vinto diversi concorsi».*

La stagione lirica costa quest'anno a Novara 114 milioni. Il teatro ha 1200 posti. Prezzi: da 3 a 10 mila lire.

Vercelli

Cappuccilli è Rigoletto

VERCELLI — La novità della stagione lirica ha un nome: Piero Cappuccilli, baritono di fama internazionale, il *Rigoletto* una recente incisione discografica con Placido Domingo e la direzione di Giulini. Sarà lui a interpretare il ruolo di protagonista nell'opera di Verdi che andrà in scena il 16 e il 18 novembre al Teatro Civico.

Canterà soltanto la prima, ultima serata, ma il suo nome in cartellone è sufficiente a garantire il prestigio della stagione. Al *Rigoletto* seguirà il *Nabucco* (17 e 20 novembre), quindi un balletto il 21, che concluderà gli spettacoli.

Con una spesa complessiva di 95 milioni Vercelli offre al pubblico due opere di buon livello artistico confermandosi ai primissimi posti in Piemonte nella produzione lirica.

I 1100 posti in teatro, prezzi alla portata di tutti (5 mila lire le poltrone numerate), sconti per studenti. A Vercelli musica e melodramma possono contare su una tradizione robustissima. La «Società del quartetto» organizza il *Concorso Viotti*, uno dei più importanti a livello internazionale, che ogni anno premia i più prestigiosi nomi del panorama musicale. Lo hanno ricevuto Stravinski e Arturo Benedetti Michelangeli, Renata Scotto e Luciano Pavarotti.

Quest'anno è stato premiato il musicologo Massimo Mila.

Ci sono anche loro

AOSTA

Teatro Giacosa, 600 posti. La stagione si è svolta questi giorni: Trovatore *(27 ottobre),* Bohème *(28 ottobre).*

A fine luglio si svolge il «Festival musicale segusino», giunto alla sesta edizione. Quest'anno è stata rappresentata al Teatro civico (480 posti) la Traviata*; l'anno scorso la* Carmen.

SAVIGLIANO

Il Teatro civico (intitolato a due famose sorelle violiniste) fu inaugurato nel 1803. Quest'anno due opere rappresentate due opere: Traviata *e* Trovatore.

SALUZZO

Politeama Civico, 600 posti. La stagione lirica si è conclusa: in cartellone Traviata *e* Trovatore.

MONDOVI'

Cinema teatro Corso, 750 posti. Quest'anno due state rappresentate due opere, Traviata *e* Trovatore.

MONFERRATO

Cinema teatro Sociale, 700 posti. L'anno scorso in cartellone Bohème *e* Don Pasquale*, quest'anno sono andati in scena* Traviata *e* Trovatore *con la stessa compagnia che ha rappresentato le due opere negli altri teatri.*

Servizi di
Mauro Anselmo

(continua)

«Coltelli» di Cassavetes in prima all'Adua nel cartellone dello Stabile

E l'eroina muore mille volte

Antonio Salines, protagonista, e Carola Stagnaro ieri all'Adua

Così in scena

un quadro [illegible] Cassavetes per concessione dello [illegible] di Bolzano.

MAUREEN — *Dove te ne vai adesso?*

LARRY — *offro drink.*

MAUREEN — *Stanno ritardando parecchio, no?... Vuoi prendermi fra le braccia? Solo un secondo, per farmi sentire bella e desiderabile?*

LARRY — *Preferirei no. La nostra vita non è...*

MAUREEN — *Non è cosa?*

LARRY — *La nostra vita, insomma...*

MAUREEN — *Insomma che? Dillo cos'è, nostra vita. Non sarà sempre a dire la nostra vita è, la nostra vita è...*

LARRY — *La nostra vita* non è.

(Larry si avvicina al mobile-bar e traffica con un aperitivo).

LARRY — *Dal momento che fra poco saremo in compagnia, ti dispiacerà a morte se mangerò con le mani?*

— *Abbiamo bistecche, stasera.*

LARRY — *Perfetto. attaccherò all'osso.*

MAUREEN — *E lo inzupperai nel ketchup, immagino. Anche l'insalata pensi di mangiarla con le mani?*

— *Con morso staccherò un dito a tua sorella e mastiche rò fino fino.*

MAUREEN — *Ecco. Ti sento sessualmente attratto da mia sorella.*

LARRY — *Per tua sorella è solo un serpentaccio sensuale. Attraente, sì, anche ripugnante.*

MAUREEN — *Per questo gli occhi sempre piantati sui suoi capezzoli.*

LARRY — *Sì, capita spesso di pensare che sensazione si avrebbe a succhiargliell... so, penso al cibo ogni volta che i tuoi parenti i tuoi amici vengono me... penso anche che mi piacerebbe tanto mangiare con le mani.*

MAUREEN — *Perchè, allora, mi tocchi mai con un dito?*

(Lui la guarda momento, quindi le accosta e cinge con le braccia).

LARRY — *Quei coltelli mi disturbano, lo giuro su Dio. Non posso tagliare la carne, tutti cosparsi di sangue.*

TORINO — Inconvenienti tecnici hanno ritardato di diluito la prima rappresentazione europea della commedia di John Cassavetes: *Coltelli*, ieri all'Adua nel cartellone dello Stabile.

Nella nuda notizia cronaca sono racchiuse anticipazioni e i giudizi in ogni modo del fatto si debbono dare. Non capita tutti i giorni che una novita all'ultima il crollo di parte grafia. Soprattutto è difficile che giorno dopo gl'inconvenienti si ripetano con una petulanza da rendere nervosi attori spettatori.

Insomma persino buffo che il Teatro di si assicuri i diritti della commedia di — gigante assoluto nel mondo dello spettacolo — e sprechi occasione un particolare. Ed è altresì buffo che nell'errore sia caduto veterano Roberto Francia, protagonista tanti allestimenti Bolzano con le regie di Maurizio Scaparro.

Che a pensare Francia per sottolineare dei due Idea stendardo statunitense che, con stelle e le sue righe bianco-rosse, incombe sulla recita con generici propositi sarcastici. Una volta innalzato e levato somma fatica questo stendardo costituito da pesanti «veneziane», penserebbe che l'accorgimento non sia destinato a ripetersi. Invece, per ognuno dei numerosi quadri della rappresentazio- sforzo e l'apprensione si riproducono la minima motivazione stilistica.

serata, partita in ritardo di oltre un'ora, sa-

tuttavia spettatori i più minacciati, o colpiti pure in lato. Saranno gli attori i quali, recitare testo non facile di cinematografica, si spesso presi pensiero della propria incolumità. Fuori di ogni ironia in ogni modo il regista Marco Bernardi non troppo pensato a dare unitarietà allo spettacolo, dove gl'interpreti sbrigano correttamente la loro parte e nulla più.

Antonio Salines, piacevole quando l'antipatico e tipatico purtroppo quando cerca di essere piacevole, riproduce gli Larry, attore istrione preso da velleità e frustrazioni. Il personaggio dalle prime battute appare destinato tragica fine perché mogie è morta trafitta coltelli affilati per la cena e generalmente maneggiati da lui stesso.

La mogie (Maria Teresa Martino volta concentrata nella meramente discorsiva personaggio) suscita le maggiori attenzioni Cassavetes. Come già pellicole, la donche risulta vittima non tanto della società quanto di precisi egoismi e ritegni.

c'è, in *Coltelli*, clamorosa rigenerazione che nel film *Gloria* porta Gena Rowlands a battagliare vittoriosamente gangsters. Qui c'è che mille volte prima di essere finita simbolici coltelli.

Nel disegno della psicologia femminile nel gioco tra passato-presente illusione-realtà Cassavetes dispiega la sua bravura. Quanto protagonista basta confrontarlo *Lenny* esigente e sventurato, per avvedersi che siamo in piena convenzione.

Piero Perona

Ritratto di Cassavetes

E' il capofila del New Cinema

JOHN CASSAVETES — *da ieri acclamato anche in Italia come autore teatrale — uno dei più originali registi del cinema americano. Le numerose interpretazioni e le poche regie ne hanno una personalità di rilievo; attorno lui e agl'indivisibili Peter Falk Ben Gazzara si costruiscono film decine di milioni di dollari.*

Per Cassavetes, nato New York nel '29, gl'inizi di carriera stati tradizionali: i corsi all'Academy of Dramatic Arts, le prime scritture nei serials televisivi, film di Don Siegel di Martin all'insegna dell'artigianato.

Il suo passaggio alla regia fece rumore perché ssavetes, conosciuto come attore di secondo piano, si qualificò subito capofila del movimento innovato- del New American Cinema fiorito a New York in contrapposizione con i metodi risaputi di Hollywood. Ombre (1961, girato il '57 e il '59) novella «aperta» sulla condizione umana dei neri nella metropoli: non ci condizionamenti del divismo, la protagonista Leila Goldoni sarà legata questo solo titolo.

Non sempre Cassavetes ha potuto tuttavia esprimersi in totale indipendenza. Gli esclusi, per esempio, risente del rimaneggiamento del produttore Kramer, la recitazione in The killers, *coproduzione l'Italia, non sembra un prodigio di misura. gli Anni sessanta passano lasciando forse soltanto il ricordo della bella interpretazione in* Rosemary's baby *di Polanski Farrow. A partire dal '70-71 Cassavetes considerato autore, finalmente anche in Europa ne conosciamo le opere più «sue».*

Sono, in genere, meditazioni sul tema dell'amicizia della famiglia, da interpretazioni perfette da una fotografia che sembra rivelare con fatica un mondo grigio ostile. Cassavetes si associa a piccole di produzione coinvolgendo nell'operazione la moglie Gena Rowlands gli amici Falk e Gazzara. So- i nomi che, insieme o successivamente, caratterizzano un modo semplice e umano fare il cinema. Una moglie, e Moskowitz La sera della prima *si soffermano sulla posizione della donna nella gretta società d'oggi.*

Con Mariti Morte di un allibratore cinese *Cassavetes impone il stile impressionistico che in Europa trova estimatori entusiasti. La Mostra Venezia gli dedica una personale e quasi costringe distribuzione italiana tradurne l'opera omnia. Con* Gloria, *infine, John Cassavetes Gena Rowlands troveranno quattrini onorificenze: il Leone d'oro, il contratto con una delle «majors» Hollywood, le interviste da divi colti nell'intimità della famiglia.*

Film Un divertente «cartoon»

Gufi e balene alle Olimpiadi

OLIMPIADI GIUNGLA di Steven Lisberger. Disegno animato, americano, a colori (Cinema

benemerita famiglia *cartoon* Usa disneyano, inserirsi questa gustosa operina, uno di quei ninnoli che, dire, son fatti per i piccini e finiscono col divertire i grandi.

Dietro al titolo non si nascondono sorprese: si tratta effettivamente di giochi olimpici riservati agli animali, allestiti in un'isola ponota, alte vette e dal lussureggiare vegetazione, dove si cavalli e calamari, balene gufi. Tra atletica leggera e pesante, sport invernali, calcio, nuoto, scherma e così via, dono in campo campioni da leggenda volonterosi comprimari, cavalcata sportiva dall'inizio fine con i continui aggiornamenti su strepitosa chilometri, che a dura prova cuore gambe della gloriosa fauna.

Nel vorticoso carosello, il grafico e l'animazione mescolano le risorse notevole rigore nella riproduzione di quello che si dice il gesto atletico (si osservi ad esempio il lancio del disco) e quelle della reinvenzione fantastica propria del *cartoon* (i centometristi che si trasformano in bolidi da Formula 1). Tutta giostra olimpica, poi, incaselata nella giostra televisiva: che ogni spettatore tifoso conosce bene: mezzibusti, collegamenti, telecronisti, *replay*, *ralenti*, sigle trasmissione.

Un'idea, questa della tv, che offre spunti di vivacissima parodia, dal del telegiornalisti martellianti *break* pubblicitari. Unica perplessità, fra tanti golosi bocconcini, la raffica di battute e giochi di parole che, anche per quasi senza soste, non sempre appaiono all'altezza immagini. Ma di ciò non sappiamo quanto si debba addebitare agli autori del film e quanto alla versione italiana.

a. dg.

Migliora operato al

— Sono relativamente buone le condizioni di dell'attore cinematografico americano Rock Hudson dopo l'intervento anastomosi (bypass) cui sottoposto. dalla sala al reparto di cardio-chirurgia.

Un portavoce dell'ospedale Sinai di Los Angeles, dove l'attore ricoverato, detto del paziente buone, ma i medici continuano tenerlo osservazione costante poiché non scioita la prognosi post-operatoria.

Assolto Il medico che curò Presley

(Tennessee) — *dottor George Nicopoulos, che fu per anni medico personale Elvis Presley, stato assolto dall'accusa di aver prescritto eccessive quantità di narcotici, se ed anfetamine al defunto «re» del rock altri otto pazienti. La giuria popolare ha pronunciato il verdetto di innocenza dopo tre di consiglio.*

chiude così un caso che portato clamorosamente alla ribalta molti lati reconditi di Presley, facendo rivivere nell'aula del tribunale di Memphis lunga inutile lotta per disintossicarsi dalla droga che lo doveva uccidere a soli 43 anni.

Nell'arringa conclusiva James Neal, l'avvocato Nicopoulos definito il cliente un «buon samaritano» che per anni inutilmente cercò impedire cantante diventare schiavo farmaci. «Altri medici che hanno criticato i metodi di cura di Nicopoulos erano in realtà lavati le mani fronte pazienti Presley», ha esclamato nelle battute conl'avvocato facendo evidentemente breccia sui giurati.

principale d'accusa, Alvin Cummins, un medico internista Memphis, accusato Nicopoulos di aver prescritto Elvis Presley in di tre anni oltre diciannovemila dosi di farmaci.

in breve

Al — debutta Nepentha di via Le Chiuse, 22, un spettacolo a cura di Gabriele Di Lorenzo, «Fregoli» locale. Si di «Napoleone, superman», una farsa della forza. Si esibirà Compagnia del Nepentha: Maurizio, Adriano, Alice, Gianfranco, Romeo, Eliana Jolanda. Repliche sera, giovedì sera, giovedì e domenica successiva.

Dal Giappone — Stasera, alle 21,30, due pittori giapponesi, Ikuyo Toba e Sho Chiba, inaugurano la loro mostra «Tradizione e astrattismo» alla Galleria Ottini, via Vittoria 45. Ci pure una d'ikebana, con composizioni di Jen Pereira.

Al Movie Club — «Due o tre cose che so di lei» è il film proiettato Movie Club, Principe (ore 18,30 e 22,30). 20,30 sarà invece proiettato «Pierrot le fou». Rientrato nel dedicato Godard.

— Oggi, alle 17,30, Piccolo Regio, presdel libro «Maria mogie» di Giovanbattista Meneghini.

magico — Quattro proiezioni (14,30; 17; 19,30; 21,45) «Il magico» Bergman Galleria d'arte moderna, Ferrara.

— Presso il ristoro «La Rotonda», corso d'Azeglio 11, stasera alle riunione di tutti i Rotatorinesi. Il tema sarà «La politica e militare nel del Mediterraneo» e i conferenzieri il prof. Giorgio S. Frankel, studioso questioi internazionali, il Renato Lodi, comandante della Regione militare Nord-Ovest.

— Il Movimento federalista europeo ha organizzato per 18, in via San Tommaso 17, la seconda lezione nell'ambito del corso di aggiornamento per insegnanti lingue il tema: «Integrazione europea: riflessi ». Intervengono il prof. Lucio Levi, dell'Università di Torino, e il prof. Giorgetto Giorgi, dell'Università di Pavia.

La Lee ha confessato in tv il suo delitto

UNA NUOVA VITA PER MARGARET

Non è molto sei anni fa benché mancanza trucco voglia forse far credere il contrario. sempre dunque anche se gli occhi non sono più disegnati e le guance non sono L'attrice inglese Margaret Lee, ieri «Tg2 Spazio sette», ha raccontato tragica vicenda che l'ha costretta in prigione.

«*Sono stati sei lunghi anni* — ha detto — *adesso stata rimessa in libertà per buona condotta, dopo condanna undici anni perché ho ucciso uomo*».

intervistatore a fare contrappunto alla confessione dell'ex bambolona xy del cinema italiano. Soltanto la voce di André che canta la sua *Storia sbagliata*. Una serie di riprese dell'attrice diverse parti di Roma, dove, sempre elegante disinvolta, con aria pacata, vagamente sofferente, ha ricordato i drammatici del delitto. «*Quell'uomo era mio cugino, sempre avuto su di me un forte ascendente. ha violentata all'età di 13 anni, poi mi ha convinta andare stare lui. Ero innamorata, lui no. Un rapporto dipendenza che mi faceva soffrire perché era un violento*».

Lee minore («Gente»)

Sempre tono confidenza più che confessione, ha spiegato che andata in Scozia, suoi hanno tenute, per andare con tutta la famiglia. In al bosco, incontra il cugino, in piedi contro albero, teneramente abbracciato alla di sorella «*Sono rimasta lì col fucile imbracciato. Lui mi si è fatto contro, afferrato l'arma e io premuto il grilletto. Non ancora adesso come sia andata*».

Margaret Lee ha detto che vuole liberarsi di perché è sincera e non sopporta bugie: «*Per questo ho preferito spiegare al pubblico quanto era perché intendo essere emarginata*». In quasi a il tremendo per quanto aveva commesso, ha cominciato psicologia per «*riuscire a capire meglio anche mio gesto*». laureata, ma, come ha spiegato, «*non sono però riuscita a comprendere il meccanismo preciso che mi ha indotto a sparare*».

Adesso in Italia, perché qui si sposata due e qui i suoi due figli che ama moltissimo. Vuole tornare ad essere e lavorare. Ci sembra già sulla buona strada. Auguri.

Il mattatore regista per il cinema

Una figlia americana nel futuro di Gassman

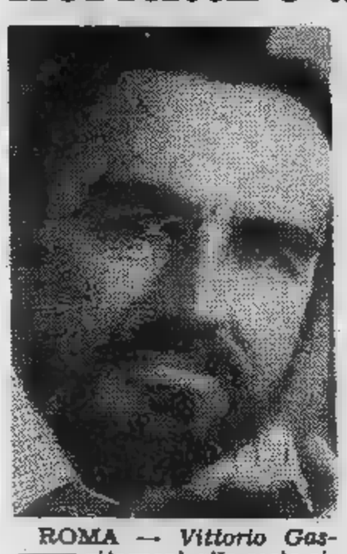

ROMA — *Vittorio Gassman ritornerà alla regia cinematografica dirigendo, l'anno venturo, film* La figlia americana. *Dice l'attore:* «Inizierò le riprese subito dopo aver interpretato e diretto teatro l'*Otello* che andrà in scena Ravenna quindi Firenze, Roma, Milano e Torino. Anche questo sarà ritorno perché l'ultima volta ho interpretato l'*Otello* anni fa negli ultimi anni, pur essendomi occupato intensamente teatro, l'ho fatto soprattutto sotto una visuale didattica non solo per gli allievi anche per me con la "Bottega" Firenze».

«Sono anche l'autore del soggetto del film che dirigerò. E' soggetto ho scritto anni fa che ma avevo accantonato dopo uno sviluppo che non aveva convinto. L'ho riscritto quest'estate e mi pare che sia venuto un bel racconto. E' incentrato sul rapporto fra un padre europeo e figlia americana, una storia tenera e buffa quale è difficile scoprire anche delle tracce autobiografiche».

Il grande mattatore si cimenterà così nella quarta opera cinematografica dopo aver esordito la trasposizione cinematografica del dramma Kean, *con film sperimentale fatto con Lucignani Celi* L'alibi *e infine famiglia, con Paolo Villaggio.* «Ho voglia fare il regista — *ha commentato Vittorio Gassman* — perché penso sia la postazione più creativa nel cinema, ho fretta: ho voluto aspettare avere storia che mi appartenesse questo il momento».

Negli ultimi tempi Gassman, che si è limitato interpretare film l'anno dedicarsi maggiormente teatro, ha girato in America un film prodotto da Burt Reynolds, La macchina di Sharkey, *che sarà presentato Atlanta nel prossimo dicembre, quindi* Il turno *ha appena finito a Cinecittà film Mazursky,* La tempesta.

Quanto al libro autobiografico Un grande avvenire dentro le spalle, *Gassman afferma di non considerarlo esordio letterario, pur essendo il primo libro certo impegno, perché aveva già pubblicato un volumetto di versi, la commedia* Cesare o nessuno *ed il racconto* Luca dei numeri.

«Visti i benefici risultati non è escluso che ci riprovi con la letteratura. Mi piacerebbe cimentarmi un'opera di totale fantasia, di genere giallo. Con *Un grande avvenire dietro le spalle* ho cercato di fare un libro che raccontasse anche i fatti e gli aneddoti, in un ordine abbastanza disordinato non cronologico — *conclude Gassman* — inseguendo memoria mi presentava più viva ho constatato che c'erano diverse della mia vita cui ricordavo poco. Quindi mi dedicato di più a quelle di cui ricordavo maniacalmente certi dettagli precisi. Ne è risultato un libro abbastanza variato anche nello stile perché ci sono passaggi dalla prima alla terza persona, curiosi reperti epistolari, brani di composizioni sinceramente poetiche e l'insieme che assomigli molto a quella che stata la mia esperienza».

Otello si farà

Il coro del Regio canta l'«Otello» andrà regolarmente in perché è accettato quanto richiesto sindacati. I coristi hanno ripreso le prove, utilizzando le sale del Piccolo Regio. Dunque locale «esigenze logiche e professionali dell'artista del come spiegava richiesta, è trovato.

«Il coro la disponibilità — spiegava comunicato — di immediatamente le prove di dell'"Otello", al Piccolo Regio, garantendo il a livello artistico vale anche per lo studio razione dell'"Anna Bolena"».

Il m° Mariatti dirige a Brescia il Conservatorio

TORINO — *Il maestro Franco Mariatti, nostro concittadino, è stato nominato, dal ministero dell'Istruzione, direttore Conservatorio Musica Brescia. Mariatti, fondatore direttore artistico de «I Musici di Torino» anche compositore, pianista e direttore d'orchestra.*

TEATRO REGIO TORINO
AVVISO AL PUBBLICO
Sono in vendita da GIOVEDI' 5 NOVEMBRE I NUOVI ABBONAMENTI alla STAGIONE LIRICA 1981/82
5-6-7-8 novembre Turni A-B-C
10-11-12-13 novembre Turni D-E-F
Biglietteria Teatro Regio P.zza Castello 215
Telefono 543.000

ITALIA - tel. 696.40.21
questa 21,15
GIPO
«Un bagno per Virginio»

Concerto da Far West

TORINO — La *Orpheus Chamber Orchestra* di York non è capitata ieri sera al Conservatorio per sta compiendo una tournée che tocca le principali città della penisola. Si tratta dall'organico variabile, prevalentemente da elementi giovani che con solida professionalità. Fatto curioso suonano senza direttore va subito che la za della bacchetta si fa sentire. Non tanto lo Stravinskij cui hanno iniziato loro concerto che era quello neoclassico del *Dumbarton Oaks Concerto* detto così dal città americana che commissionò al maestro russo.

Che definizione «neoclassico» sia significativa qualificare lavori composti da Stravinskij dulungo periodo della sua vita lo comprende benissimo ascoltando un lavoro del genere. modelli classici solo un pretesto; ovunque si infiltra spiritogeniale che tien conto tutti i vita moderna. ha mai visto re tre viole questo modo, giocando dura opacità del loro violoncelli come fossero una batteria? Sconquassate questi spifferi di modernità le germinali celclassiche del Concerto danno vita creazione nervosa e dura costruita condo e magnifidi che l'esuberanza degli strumentisti americani *Orpheus Chamber Orchestra* rende molto bene.

cambiano però decisamente sui leggi arrivano le parti Concerto per pianoforte orchestra di Mozart. L'orchestra si più nutrita e essa suona il pianista Richard Goode. Musicalità e temperamento fanno difetto al solista e agli orchestrali qui la direttore si fa sentire decisamente. Suonano troppo forte e i fraseggi risultano perentorietà perfino aggressiva sicché il Concerto K. in sol maggiore vien fuori irrobustito anche deformato ed in ogni caso privo di grazia. Dopo un felice intermezzo rappresentato *Otto miniature strumentali*, elegante trascrizione cameristica un capolavoro giovanile per pianoforte scritto da Stravinskij con squisita nonchalance, arriva il Concerto di K. in la maggiore.

Le intemperanze dell'orchestra americana risultano qui ingigantite. Il Concerto è sublime loro lo strapazzano una da Far West che trasforma l'argento piombo. Anche Richard Goode rivela i suoi limiti: è intelligente, ha temperamento del suo pianoforte invece che alla trasparenza tende all'amalgama.

Restagno

NUOVO - Tel. 655.1
questa sera e domani ore 21
sabato e domenica ore 18 e 21
MARIO MEROLA
«Chiamate Napoli.... 081»

TAVERNA DE CORDA
Venerdì 6 ore 21 al
Jacob LINDBERG
IL LIUTO NELL'EPOCA ELISABETTIANA
Int.

TEATRO STABILE TORINO
Da oggi si prenota per
DAS KAPITAL
di Curzio Malaparte
Regia di Franco Giraldi
con Mario Maranzana, Margherita Guzzinati, Vittorio Franceschi, Carlo De Mejo
Teatro Stabile Friuli-Venezia Giulia
Teatro dall'11 nov.
Spettacolo in

EUROPA-USA
TENNIS
INTERCONTINENTAL
kim cup 81
Top Line
PALASPORT 4-7 con più tennisti del
Int. 335.8640 - 544.526

MINICABARET
Tutti i giovedì venerdì sabato
Renzo GALLO

danze la perla
ore 15,30 matinée; ore 21:
CLAUDIO CASADEI
e la sua orchestra

le roi
SABATO SERA E DOMENICA POMERIGGIO
ALEX DAMIANI

danze arlecchino
ore 21
elegante trattenimento
di BALLO LISCIO
Ingresso libero

BELLE ARTI
Continua con GRANDE SUCCESSO
INGRESSO LIBERO
POMERIGGIO E SERA
I MARMITTONI DI ROMAGNA

DAVICO
Questa sera alle ore 18
inaugurazione
mostra personale di
MAURO CHESSA
Galleria Subalpina 30 - Tel. 519152

Odeon
V. Pomba 7
T. 546.553
Si balla ore 15.30 e 21
con ROMMY
DOMANI GIANNI FERRARESI

SCUSI! LEI HA UN D...?
VENGA A CENA
Bastian contrario
POTREBBE VEDERLO REALIZZATO
69 68 388
7° DESIDERIO
300.000 LIRE DA SPENDERE PRESSO LA FAVOLOSA BOUTIQUE CONCRETA
C.SO V. EMANUELE 58 - TO
AL CLIENTE CHE PER PRIMO LO RICHIEDERA

Un eccezionale avvenimento cinematografico
OGGI all'ARLECCHINO
per il nuovo film di FRANCO ZEFFIRELLI
con BROOKE SHIELDS e MARTIN HEWITT
TI ANNI LEI 17 LUI, L'AMORE CHE OGNI GENITORE TEME

POLYGRAM PICTURES presenta una produzione KEITH BARISH - DYSON LOVELL
un film di FRANCO ZEFFIRELLI con BROOKE SHIELDS - MARTIN HEWITT "AMORE SENZA FINE"
con SHIRLEY KNIGHT - DON MURRAY - RICHARD KILEY - PENELOPE MILFORD - BEATRICE STRAIGHT
dal romanzo di SCOTT SPENCER edito in Italia da ARNOLDO MONDADORI editore
sceneggiatura di JUDITH RASCOE produttore esecutivo KEITH BARISH produttore DYSON LOVELL
la colonna sonora è incisa su dischi POLYGRAM distribuiti in Italia dalla PHONOGRAM
il primo singolo "Endless Love" cantato da DIANA ROSS e LIONEL RICHIE è edito da
distribuito HOTTOWN distribuiti in Italia dalla EMI

Orario spettacoli: 16,15 - 18,25 - 20,20 - 22,30 Vietato 14 anni

OGNI SABATO SERA, PER TUTTO L'INVERNO, VOLO SPECIALE DC-10 NON-STOP PER MOMBASA.
Per lasciare freddo, pioggia, neve, nebbia e incontrare spiagge immacolate, barriere di coralli, tramonti meravigliosi e riserve di animali.
Chi meglio di Francorosso?
FRANCOROSSO

TV NAZIONALI

Rete uno

FILM 14 — **La regina dei Martin,** telefilm (c)
14,30 **Oggi Parlamento** (c)
14,40 **Fiabe ...così,** cartoni animati (c)
15 — **La agraria,** documenti (c)
15,30 **Capitan Futuro,** cartoni animati (c)
16 — **I sopravvissuti,** telefilm (c)
FILM 16,30 **L'avventuriero: Scacco matto,** telefilm (c)
17 — **Tg1 flash** (c)
17,05 con antenna: **Tom Story,** cartone animato tratto Tom Sawyer (c)
17,30 **Direttissima,** tutto parliamone insieme (c)
FILM 17,55 **I dell'avventura: Mohicani,** quarta parte — *Gli Uroni e i Mohicani si scontrano in campo aperto. La battaglia è cruentissima. Uncas cade sotto i colpi di Magua che però a sua volta viene ucciso da Chingachgook, l'ultimo dei Mohicani* (c)
18,20 **Primissima,** attualità culturali (c)
18,50 **Happy Circus,** varietà. Ospiti della parte canora del programma sono Edy Angelillo e Alice. Per l'appuntamento col circo è invece previsto numero Nereus, acrobata del circo Mosca che sale ad altezze vertiginose (c) - **Happy Days: Padrino per caso,** telefilm
FILM
19,45 **del giorno dopo** (c)
20 — **Telegiornale** (c)
20,40 internazionale in occasione del Mercato del Film dei Documentario 1981 — *Durante lo spettacolo si alternano brani musicali sequenze di opere televisive di prossima programmazione. Tra queste vedremo brani Mamma li turchi, Verdi e Dancing Paradise. Ospiti musicali sono: Sheila Rosin, Angelo Branduardi, i Visage Marco Polo. Ennio Morricone con la sua orchestra presenta i motivi che costituiranno colonna sonora del Marco Polo* (c)
21,45 **Adua,** sceneggiato. Con Fiorenza Marchegiani, Marco Bonetti. Seconda puntata — *Dopo una lite con Antonia Marco va in Inghilterra dove vive storia d'amore. Antonia diventa amante di Colaussig che la trasforma completamente. Quando perde il figlio che aspetta torna ad inasprirsi. Lui si esapera* (c)
22,50 **Ci manca il** documenti (c)
23,20 **Telegiornale** (c)

Rete due

14 — **pomeriggio** - Frate Indovino - L'opinione (c)
14,10 **Napoleone Sant'Elena,** sceneggiato di Vittorio Cottafavi. Quarta puntata (c)
15,25 **nella popolare magnola,** documenti. Prima puntata: La nascita (c)
FILM 16 — **La signora riacquista il suo corpo,** telefilm
Baggy e gli svitati, cartoni animati
16,55 **Starsky e Hutch: Gioco d'azzardo,** telefilm
17,45 **Tg2 flash** (c)
17,50 **Tg2 Sportsera** (c)
18,05 **Sereno variabile,** rubrica turismo e tempo libero. La puntata di oggi è dedicata allo sport
18,50 con e **Carlo Giuffrè,** in Cinevarietà avanspettacolo (c) -
FILM **Colpo mortale,** telefilm (c)
19,45 **Tg2** (c)
FILM 20,40 **Eddie Shoestring detective privato: Penny,** telefilm — *Questa volta per conto di Radio West, Eddie deve rintracciare un cantante scomparso anni. Il detective trova anche il modo di scoprire l'autore di un delitto avvenuto diciassette anni prima* (c)
21,35 **Appuntamento cinema** (c)
21,40 **Tg2 dossier,** attualità (c)
22,30 **I suoni del nostro tempo:** Elton John (c)
23 — **Eurogol,** panorama delle coppe europee (c)
23,35 **Tg2** (c)

Rete tre

14 — **Da Livorno - Pallacanestro:** Rapident - Libertas Livorno (c)
15,30 **Da Torino - Tennis** Europa - Usa (c)
17 — **Rockconcerto:** Underthones live (c)
17,30 **Les** (c)
19 — **Tg3** (c)
19,30 **Dalla villa Tesoriera di Torino:** concerto dell'Orchestra da camera Rai di Torino (c) - **Gianni e Pinotto,** cartoni animati (c)
20,05 **La Danimarca,** documenti (c)
20,40 **Musicomio,** cantautori presentati Gianfranco D'Angelo.
21,45 **nuova professionalità** (c)
22,15 **Tg3** attualità (c)
22,45 **Tg3** (c)

TV ESTERE

Svizzera

18 — **Per i ragazzi** (c)
18,45 **Telegiornale** (c)
FILM 18,50 **Buongiorno mister Bedford: Il vagabondo,** telefilm (c)
19,20 (c)
19,50 **Il** (c)
20,15 **Telegiornale** (c)
FILM 20,40 **Mouchette,** Robert Bresson, con Nadine Nortier. Francia, drammatico 1968 (c)
21,55 (c)
22,25 **Telegiornale** (c)
22,45 **Coppe europee** (c) - **Telegiornale** (c)

Montecarlo

14 — **I visitatori,** telefilm (c)
15,20 **La cortina di bambù,** con Dan Duryea. Usa, fantascienza (c)
17,30 **Guinguiser,** cartoni animati (c)
FILM 18 — **Vita da strega,** telefilm (c)
FILM 19 — **Arthur, re dei Britanni,** telefilm (c)
19,30 **Notiziario** (c)
19,55 **Il Buggzzum,** gioco a premi (c)
FILM 20,30 **Margherita della notte,** di Claude Autant-Lara, con Michèle Morgan. Francia, drammatico 1968 (c)
22,05 **Oroscopo** (c)
22,15 **Il mio bar,** varietà (c)
22,45 **Chrono,** rassegna di automobilismo (c)

Capodistria

15,30 **Confine aperto** (c)
16 — **I figli della montagna,** documentario (c)
16,30 **La ricerca signor Quack,** cartoni animati (c)
17 — **Ciao ragazzi,** appuntamento con i più giovani (c)
FILM 18 — **Film**
19,25 **Eurogol** (c)
— (c)
20,15 **Telegiornale - Punto** (c)
FILM 20,30 **Il pistolero senza onore,** Carl Hittelman. Usa, western 1957 (c)
21,40 **Telegiornale - Tuttoggi** (c)
21,50 **Chi conosce l'arte?,** asta telefonica (c) - **Telegiornale - Tuttoggi** (c)

RADIO

UNO (FM 92,1)

14,28 **Ci una volta...** Operina buffa in atti. Libretto di Corsini. Musica Arturo Annechino con Claudio Villa
15,03 **Errepiuno.** Radiopomeriggio di Lino Matti e Katia Sinò
16 — **Il Paginone.** Rotocalco sonoro di alità culturale ideato condotto da Giuseppe Neri
17,30 **Le grazie.** Note e notizie sul teatro musicale barocco. Programma di Diana Petech
18,05 Fatti musicali, opinioni, collegamenti altre sioni con Ernesto De Pascale
19,30 Radiouno jazz '81 **Una jazz.** 165ª puntata: «Il musica: Duke Ellington». 5ª parte
19,55 **parti.** Commedia in tre atti Luigi Pirandello, con Romolo Valli, Rossella Falk, Aroldo Tieri, Renzo Montagnani
21,30 **sopra** ovvero «ma sono proprio solo canzonette?»
22 — **Europa.** Colloqui trisettimanali arte, cultura e spettacolo condotti Giuseppe Liuccio
22,35 Audiobox I di Kong.

DUE (FM 95,6)

15 — (II parte). Un programma d'intrattenimento in diretta
16,32 **Sessantaminuti.**
17,32 **Eneide** Virgilio. Lettura integrale a più voci da Vittorio Sermonti
18 — **Le ore** a cura di Laura Padellaro
18,45 **Il giro del** Giovedì: La e storie «Simbad il rinaio»
20,10 **Mass-music** ovvero, la musica che è piaciuta a tutti con qualche parentesi di musica d'élite
22 — **Città Napoli.** Testimonianze e riflessioni notturne tti, idee, momenti del vivere quotidiano

TRE (FM 98,2)

15,30 Alfredo Profeta presenta **Un di-** Percorsi territori musica giovanile
17,30 **Spazio Tre.** Musica e attualità culturali presentate da Elisabetta Mondello
21 — **Thérèse.** Dramma musicale in Jules Claretie. Musica di Jules Massenet
22,25 **Le ragioni** con Raymond Aron e Marco Capuzzo
23 — Bruno Tommaso presenta jazz

TV PRIVATE

Antenna Nord Canali 58-41-25-23

FILM 14 — **famiglia Smith,** telefilm (c)
FILM 14,30 **New Scotland Yard,** telefilm (c)
FILM 15,30 a telefilm (c)
16,30 **Bim Bum Bam,** per i ragazzi (c)
Daltanius, cartoni animati (c)
le **magica,** cartoni animati (c)
FILM **La famiglia Adams,** telefilm
Lulù, cartoni animati (c)
FILM **Star Trek,** telefilm (c)
FILM 19 — **I ragazzi della montagna di fuoco,** telefilm (c)
FILM 19,30 **Operazione sottoveste,** telefilm (c)
20 — **King Arthur,** cartoni animati (c)
FILM 20,30 **Venere imperiale,** di Jean Delanoy, con Gina Lollobrigida, Stephen Boyd, Gabriele Ferzetti. storico 1963 — *Sorella di Napoleone col suo comportamento estremamente libero porta lo scandalo nella corte imperiale. Neppure l'esilio alle Antille e il trasferimento a Roma riescono a moderare la scatenata voglia di vivere* (c)
FILM 22,10 **Missione impossibile,** telefilm (c)
23 — **Grand Prix,** settimanale di automobilismo (c)
FILM — **La scuola dei dritti,** Robert Hamer, con Jean Carmichael, Terry Thomas. Inghilterra commedia 1961 — *Timido, impacciato, sempre buggerato da tutti, va frequentare un corso presso una scuola per dritti. In breve tempo diventa un abilissimo commerciante e riesce anche a recuperare la ragazza che un amico gli aveva portato via* (c)

Videogruppo Canali 52-54-57

14,45 **sopravvivenza** (c)
15,30 **L'Auto italiana,** settimanale di automobilismo (c)
16,35 **Flipper,** per i ragazzi (c)
17 — **Supercar,** cartoni animati (c)
17,30 **Uau!,** cartoni animati (c)
18 — **Ufo diapolon,** cartoni animati (c)
18,30 **Il circo di** (c)
19,05 **Torino Basket** (c)
19,35 **Videonotizie** (c)
FILM 20,05 **La grande vallata,** telefilm (c)
FILM 21 — **Bonjour tristesse,** Otto Preminger, Deborah Kerr, David Niven, Jean Seberg. Usa drammatico 1958 — *Diciassettenne esce dal collegio torna dal padre vedovo deciso a risposarsi con donna che odia. Da parte sua cerca ostacolare matrimonio in tutti i modi porta avanti il gioco fino alle estreme conseguenze* (c)
22,30 **Super arte mercato,** asta telefonica (c)
23,35 **Videonotizie** (c)
FILM 24 —

Radio Tele Aosta Canali 62-31-35

14,30 **Star Blazers,** cartoni animati (c)
FILM 15 — **L'amica cinque e** di Vincente Minnelli, con Barbra Streisand, Yves Montand. Usa commedia 1970 — *Bruttina complessata va dallo psicanalista. Analizzandola profondamente questo scopre che si tratta della reincarnazione di una dama del Settecento inglese quale, s'innamora* (c)
FILM 16,30 **Manhunter,** telefilm (c)
17,30 **junior,** cartoni animati (c)
18 — **Star Blazers,** cartoni animati (c)
18,30 **Musicuore** (c)
19 — **Lo sport** (c)
19,30 **Banana split,** cartoni animati (c)
FILM 20,30 **Chips,** telefilm (c)
FILM 21,30 **dollari per morire,** Usa drammatico 1974 (c)
FILM 23 — **La famiglia Bradford,** telefilm (c)

Teleradio city (Al) Canali 44-47

14 — **Trider,** cartoni animati (c)
FILM 14,30 **L'incredibile Hulk,** telefilm (c)
16,30 **show,** musicale (c)
FILM 17,30 **Woobinda,** telefilm (c)
18 — **I-Zemborg,** cartoni animati (c)
FILM 18,30 **nella prateria,** telefilm (c)
19,30 **Trider,** cartoni animati (c)
20 — **Gordian,** cartoni animati (c)
FILM 20,30 **Sanford and son,** telefilm (c)
21 — **Supertrain,** (c)
22 — **Sulle della a,** telefilm (c)
FILM 23 — **Il giustiziere,** di Edward Dmytryk, con George Kennedy, Barry Sullivan, Tushingham. Inghilterra, drammatico 1975 — *Tecnico base Nato vuole vendicare alcuni colleghi uccisi dai terroristi in Italia. La polizia indaga ma non approda a nulla. E' lui a sgominare la banda intera* (c)
FILM 0,30 **Film**

G. R. P. — Canali 42-60-66

FILM 14,15 **[illegible] fratelli**, di [illegible] Shavelson, con Bob Hope, Milly Vitale. Usa commedia 1954 — *Divertente vita di un comico americano narrata dai figli cresciuti dopo la morte della madre vicini a lui nel poco tranquillo mondo dello spettacolo*
FILM 16,45 **L'Incredibile Hulk**, telefilm (c)
16,50 **Grp flash** (c)
17 — **I [illegible] di [illegible] e Barbera** (c)
17,55 **L'Ape [illegible]**, cartoni animati (c)
18,30 **Phantaman**, cartoni animati (c)
FILM 18,55 **[illegible] Beauty**, telefilm
19,25 **Grp flash** (c)
19,40 **Grp attualità** (c)
19,45 **Tanto per leggere** (c)
FILM — **Diff'rent [illegible]**, telefilm (c)
FILM 20,35 **Alla mia [illegible] mamma nel giorno del [illegible] compleanno**, di Luciano Salce, con Paolo Villaggio, Eleonora Giorgi. Italia commedia 1974 — *Trentenne soffocato dalla madre che lo tratta come un bambino. La cameriera s'innamora di lui e tenta di svezzarlo, non è facile sottrarlo all'influenza dell'imperiosissima genitrice* (c)
22,20 **Fair Play**, varietà (c)
23,15 **Grp flash** (c)
FILM 23,30 **Paranoia**, di Umberto Lenzi, con Carroll Baker, Jean Sorel, Anna Proclemer. Italia, giallo 1970 — *La prima moglie un odioso individuo si mette d'accordo con seconda per ucciderlo. Il piano non precisamente liscio* (c)
0,30 **[illegible] giornali di oggi** (c)
FILM 1 — **Ortiz il bandito**, western (c)
FILM 2,30 **Un amore targato Forlì**, di Riccardo Sesati, con Leonard Mann, Rena Niehaus. Italia, commedia 1976 (c)
FILM 4,30 **L'amore più grande del mondo**, di R. G. Springsteen, con Ann Sheridan. Usa drammatico 1954
5,30 **La casa del terrore**, S. Holt, con R. Lewis. Usa giallo 1961 (c)

Telecupole — Canali 57-64

14,30 **Supercar**, cartoni animati (c)
15 — **La gang dei segugi**, cartoni animati (c)
15,30 **S.O.S. Squadra speciale**, telefilm (c)
16 — **Tv bambini** (c)
17,30 **[illegible] gnomi [illegible] montagna**, cartoni animati (c)
18 — **Supercar**, cartoni animati (c)
18,30 **La gang dei segugi**, cartoni animati (c)
19,30 **[illegible]** (c)
20 — **Submarine**, cartoni animati (c)
20,30 **Gli invasori**, telefilm (c)
FILM 21,30 **[illegible] Chénier**, di Clemente Fracassi, con Antonella Lualdi, Michel Auclair. Italia, drammatico 1956 — *Poeta politico s'innamora di una nobildonna concupita da un Scoppia la Rivoluzione francese e rivale ci mette poco ad accusarlo di essere nemico del popolo* (c)
23 — **Viva la [illegible]**, di Duccio Tessari, con Franco Nero, Eli Wallach, Lynn Redgrave. Italia, western 1971 — *Una giornalista fa evadere due banditi credendoli rivoluzionari. Questi per un po' stanno con i rivoluzionari veri (per impadronirsi di un tesoro), ma lentamente cominciano ad abbracciare la loro causa* (c)
0,30 **[illegible]** (c)

Telestudio T. — Canali 24-45

FILM 14 — **The collaborators**, telefilm (c)
15 — **[illegible]**, cartoni animati (c)
15,30 **D [illegible] donna** (c)
16,30 **Rotocalco** (c)
17 — **[illegible] amici**, la tv dei ragazzi (c)
17,15 **Marco Polo**, cartoni animati (c)
17,45 **God Sigma**, cartoni animati (c)
18,10 **L'uomo ragno**, cartoni animati (c)
FILM 18,30 **Love american style**, telefilm (c)
19 — **I nuovi poliziotti**, telefilm (c)
20 — **God Sigma**, cartoni animati (c)
FILM 20,30 **Jean Harlow, la donna che [illegible] sapeva [illegible]** di Gordon Douglas, con Carroll Baker, Martin Balsam, Peter Lawford. Usa, drammatico 1965 — *Rivisitazione del mito di Jean Harlow dell'ambiente in cui maturò [illegible] folgorante carriera troncata a soli ventisei anni* (c)
FILM 22,15 **Il cane di paglia**, di Sam Peckinpah, con Dustin Hoffman, Susan George. Usa, drammatico 1971 — *Timido professore di matematica trasferitosi in campagna con la moglie ne subisce di tutti i colori soprattutto parte una banda di teppisti. Quando si ribella si rivela di un'incredibile ferocia* (c)
FILM 24 — **La novizia**, di G. Moretti, con Gloria Guida, Femi Benussi. Italia, commedia 1975 (c)
1,15 **Gli sciacalli [illegible] Hong Kong**, di John Comwell, con C. Omhart. Usa, drammatico 1959 — *Un uomo raggiunge la Cina per rintracciare la moglie scomparsa. La ritrova implicata in un losco giro. Quando la sta per convincere a ripartire lei uccisa da un gangster rivale. Lui si consola con un'altra*

Studio Nord — Canali 49-43

FILM 14 — **I giganti [illegible] jungla**, di William Berke, [illegible] Cameron, Cesar Romero. Usa, avventuroso 1952 — *Principessa indiana assistita da un cacciatore americano si addentra nella jungla per scoprire cosa fa impazzire branchi di elefanti. E' una man[illegible] di animali preistorici, giganteschi mammuth inspiegabilmente risvegliati* (c)
16 — **Enigma [illegible]** (c)
FILM 17,05 **[illegible] mari**, Henry Salomon, documentario. Usa 1954 — *I combattimenti avvenuti in mare durante l'ultima guerra mondiale. Documenti, tutti autentici, ripresi direttamente*
18,45 **[illegible] negli abissi**, cartoni animati (c)
19,05 **Giorno dopo giorno**, almanacco (c)
FILM 19,40 **[illegible] Valley Days**, telefilm (c)
20,30 **Scoprilelo voi**, gioco premi (c)
FILM 21 — **I condottieri**, di Luis Trenker, con Luis Trenker, Laura Nucci. Italia, storico 1937 — *Vita di Giovanni dalle Bande Nere, soldato di ventura italiano al servizio del cugino Papa Leone. Film monumentale, prima coproduzione italo-tedesca*
22,30 **Canavese oggi** (c)

Canale 5 — Canali 32-36-43-61-69

14 — **La [illegible] di Ippolita**, di Giancarlo Zagni, con Gina Lollobrigida, Enrico Maria Salerno. Italia commedia [illegible] — *Moglie di benzinaio scopre che il marito l'ha tradita. Per vendicarsi gli annuncia che prima poi farà altrettanto, ma senza dirgli quando in modo tenerlo in continua tensione*
FILM **Phyllis**, telefilm (c)
Il mio [illegible] fantasma, telefilm (c)
Furia, telefilm
Sport Billy, cartoni animati (c)
18,15 **Popcorn**, musicale (c)
FILM 19 — **Kung-Fu**, telefilm (c)
FILM 20 — **Phyllis**, telefilm (c)
FILM 20,30 **Dallas**, telefilm (c)
FILM 21,30 **[illegible] amorosa**, di John Sturges, con Lana Turner, Jason Robards. Usa drammatico 1961 — *I componenti uno studio legale sono coinvolti in un groviglio di passioni. Di loro pochissimi riescono mettere ordine nella loro vita privata*
23,30 **Sport dal mondo** (c)
FILM 0,30 **Viaggio allucinante**, Richard Fleischer, con Stephen Boyd, Raquel Welch. Usa fantascienza 1966 — *Medici, decisi ad operare al cervello un moribondo, si fanno rimpicciolire con un nuovissimo procedimento e, a bordo un microscopico sommergibile, cercano di avventurarsi attraverso una per raggiungergli il punto da curare* (c)

Quarta Rete — Canale 22

FILM 14 — **Rubino**, telefilm (c)
14,30 **La grande pallina blu**, per i ragazzi (c)
15 — **Fingo il [illegible]**, di Lesley Selander, con Audie Murphy, Broderick Crawford. Usa western 1965 — *Deciso vendicare il [illegible]-tello ucciso, un pistolero raggiunge il Te[illegible] e inizia indagare (sfuggendo nel frattempo vari attentati) per cercare di smascherare i colpevoli* (c)
16,30 **The thing**, cartoni animati (c)
17 — **[illegible]** cartoni animati (c)
17,30 **Filmati musicali a richiesta** (c)
FILM 18,35 **[illegible] generation**, di Eckahrt Schmidt, con Dginn Moeller. Germania drammatico 1968 — *Una giornalista statunitense cerca il fratello in Germania. Trova uno con cui lui ha avuto relazione omosessuale, capisce che ha ucciso, se innamorata e non denuncia* (c)
20,30 **[illegible]**
21,45 **Astropanorama** (c)
FILM — **La danzatrice di Benares**, telefilm
FILM 22,30 **La [illegible] generale Huston**, di Byron Haskin, con Joel McCrea, Felicia Farr. Usa avventuroso 1956 — *Vista la carriera politica spezzata da uno scandalo, emigra nel Texas messicano e si mette al[illegible] dell'insurrezione filoamericana. Lui tentenna, poi accetta dopo la sconfitta di Alamo, stravince e ottiene l'indipendenza del Paese* (c)
24 — **Strip** (c)
0,15 **Film**

Quinta Rete — Canale 47

FILM 14,30 **Sangue viennese**, di Willi Forst, con Walli Fritsch. Austria, commedia 1942 — *Moglie di un ambasciatore in missione a Vienna scopre che il marito la tradisce e lo riconquista facendolo ingelosire un po'. Poi lo aiuta mandare felicemente in porto sua missione*
16 — **L'Ape Magà**, cartoni animati (c)
FILM 17 — **Hawk l'Indiano**, telefilm (c)
18 — **Documentario**
18,30 **L'Ape Magà**, cartoni animati (c)
19,30 **[illegible] con...** (c)
FILM 20,30 **[illegible]** telefilm (c)
FILM 21,30 **Tormento d'amore**, Claudio Gora, Marta Toren, Massimo Serato, Otello Toso. Italia, drammatico 1958 — *Lui crede che lei ami un altro sposa un'altra. Anni dopo si ritrovano. Si amano come sempre, ma lei ha preso una brutta strada e si uccide per la vergogna*
23 — **La [illegible] di bambù**, di Frank Telpord, Dan Duryea. Usa, fantascienza 1969 — *Un Ufo cade sulla Cina. Gli americani per evitare che i soldati di Mao ne impadroniscano mandano una spedizione segreta recuperarlo. La spedizione s'incontra con un'analoga équipe russa, ma tutti affratellati dal comune pericolo, i vari componenti si danno una mano* (c)
0,30 **Strip** (c)
1 — **Film**

Tele Subalpina — Canali [illegible]

17,30 **Ciao ragazzi** (c)
18 — **Il mondo delle favole** (c)
19 — **Missione che dà vita** (c)
19,30 **Viaggiare** (c)
FILM 20 — **[illegible] rosso**, Aldo Vergano, con Marina Berti, Massimo Serato, Arnoldo Foà. Italia, drammatico 1953 — *Dal [illegible] di Grazia Deledda: figlia di un possidente difende sé e proprietà dai banditi, dagli speculatori e dai cacciatori dote. S'in[illegible] un brigante, un cugino che l'ama glielo uccide*
22 — **Qui Piemonte** (c)
22,15 **Cristianesimo [illegible]** (c)
22,50 **Documentario**

Rete Manila 1 — Canali 37-44

14,30 **L'ultima notte Warlock**, di Edward Dmytryk, Henry Fonda. Usa, western 1955 — *Per liberarsi dai banditi chiamano in città un pistolero. Non serve a niente perché [illegible] stesso della banda che, pentito, fa fuori gli altri. Il pistolero è di troppo deve andarsene* (c)
16,30 **Azione di controspionaggio**, Mark Friedman, George Raft, Sally Gray. Usa, avventuroso 1944 — *Agente Fbi assieme ad una collega inglese indaga sulla banda che rapisce scienziati nucleari. Sgominano tutto e s'innamorano vicendevolmente*
19,30 **La principessa Zaffiro**, cartoni animati (c)
FILM 20,15 **La rimpatriata**, di Damiano Damiani, con Walter Chiari. Italia, drammatico 1963 — *Vecchi amici e compagni di scuola si ritrovano dopo tanto tempo. Tutti sono cambiati, meno uno che rimasto spensierato e allegro come un tempo. Stona, e gli altri glielo fanno capire* (c)
— **Telesta [illegible]** asta telefonica (c)

I CINEMA DI TORINO

CRITICA		PUBBLICO	
Capolavoro	●●●●●	Eccezionale	OOOOO
Ottimo	●●●●	Successo	OOOO
Favorevole	●●●	Consensi	OOO
Discusso	●●	Discordi	OO
[redacted]	●	Scarso	O

Riduzioni ad associazioni [redacted] con l'Agis — Cinema: Adriano, America, Arco, Bernini, Milano, Odeon, Orfeo, Po, Erba, Regina, [redacted] Ritz, Zenit, Zeta.

cinema prime visioni

AMBROSIO c. Vitt. Eman. 52 Tel. 547.007	**Excalibur**, di John Boorman, con Nicol Williamson, Nigel Terry, Helen Mirren (Eire - Colori) — Con [redacted] spada fatata e con l'aiuto [redacted] Mago Merlino, Artù diventa re; ma non ha fatto i conti con sua moglie Ginevra. Orario: 14,45; 17,20; 19,45; 22,30. ★ Fantastico	Critica [redacted] Pubblico OOOOO Ingresso L. 4000
ARISTON v. Lagrange [redacted] Tel. 546.147	**Da un paese lontano** (Giovanni Paolo II), di Zanussi, con S. Neill, C. Cazenove, L. Harrow (Polonia - Colori) — Attraverso gli anni del fascismo, il comunismo, i moti [redacted] '68 la storia polacca e la vita di Papa Wojtyla. Orario: 15,50; 17,55; 20,10; 22,25. Non viet. ★ Drammatico	Critica ●●● Pubblico OOO Ingresso L. 4000
ARLECCHINO c. Sommeiller 22 Tel. 587.190	**Amore senza fine**, di Franco Zeffirelli, con Brooke Shields, Martin Hewitt, Shirley Knight, Don Murray (Usa - Colori) — Tenera storia d'amore fra due adolescenti, alle prese con le prime sensazioni sessuali. Viet. 14. Orario: 16,15; 18,25; 20,20; 22,30. ★ Commedia	[redacted] Ingresso L. 4000
ARTISTI **EROTIC CENTER** v. Artisti Tel. 831.374	**Porno holocaust** (Usa - Colori). Viet. 18. Orario: ap. ore 15; ultimo 22,30. ★ Commedia erotica	PRIMA VISIONE non [redacted]ita Ingresso L. [redacted]
[redacted] v. Viotti 8 Tel. [redacted]	**James Bond 007, solo per i tuoi occhi**, di John Glen, con Roger Moore, Carole Bouquet, Topol, [redacted] Glover (G.B. - Colori) — Fra bellissime spie e pericolosi megalomani, una nuova, colossale avventura di James Bond. Orario: 15,35; 17,55; 20,10; 22,30. [redacted] viet. ★ Avventuroso	Critica [redacted] Pubblico OOOOO Ingresso L. 4000
AUGUSTUS p. C.L.N. 248 Tel. 530.714	**Ricomincio da tre**, di Massimo Troisi, con Massimo Troisi, Fiorenza Marchegiani, Lino [redacted] (Italia - Colori) — Il simpatico comico de «La smorfia» in un film da [redacted] diretto [redacted] sfortune di [redacted] napoletano timido. Orario: 16,10; 18,10; 20,10; 22,30. Non vietato. ★ [redacted]	Critica [redacted]●●● Pubblico OOOOO Ingresso [redacted]
CAPITOL v. S. Dalmazzo 24 [redacted]	**James Bond 007, solo per i tuoi occhi**, di John Glen, con Roger Moore, Carole Bouquet, Topol, Julian Glover (G.B. - Colori) — Fra bellissime spie e pericolosi megalomani, [redacted] nuova colossale avventura di James Bond. Orario: 15,35; 17,55; 20,10; 22,30. Non viet. ★ Avven[redacted]	Critica ●●● Pubblico OOOO Ingresso L. 4000
CENTRA[redacted] **d'Essai** v. C. Alberto [redacted] Tel. 540.110	**[redacted]torie di ordinaria follia**, di M. Ferreri, con O. Muti, [redacted] Gazzara (IL - Col.) — La figura dell'originale scrittore «maledetto» americano, tratta da alcuni suoi romanzi e novelle. [redacted] 10: **Ecce Bombo**. Prenot. scuole. Orario: 16,30; 18,30; 20,30; 22,30. Viet. 18. [redacted] Drammatico	Critica ●●● Pubblico OOOOO Ingresso L. 3500
[redacted] v. Goito 5 Tel. [redacted]	**La corsa più pazza d'America**, [redacted] Hal Needham, con B. Reynolds, R. Moore, F. Fawcett, Dom De Luise, Dean Martin (Usa - Colori) — Divertenti vicende di un gruppo di spericolati piloti in [redacted] attraverso l'America. Orario: 16,30; 18,30; 20,30; [redacted] Non viet. [redacted] Avventuroso	Critica ●● Pubblico OOOOO Ingresso L. [redacted]
DORIA v. Gramsci Tel. [redacted]	**Il [redacted]** [redacted] Tonino Cervi, con Vittorio Gassman, Paolo Villaggio, [redacted] Antonelli (Italia - Colori) — Barone spiantato attende pazientemente di sposare bella [redacted] già [redacted]tasi due volte. Orario: 16,40; 18,40; 20,40; 22,40. Non viet. ★ Commedia	Critica ● Pubblico OOOO Ingresso L. 4000
GIOIELLO v. C. Colombo 31 Tel. 500.760	**[redacted] cugine**, di D. Hamilton, con [redacted] Schute, T. Tevini, V. Dumas, E. Dandry, [redacted] Marti (Francia - Colori) — Nell'appositamente [redacted] immagine del fotografo francese, primi palpiti d'amore. Viet. 14. Orario: 16,30; 18,30; 20,30; 22,30. ★ Commedia	OGGI LA [redacted] Ingresso L. 3500
KELLER **STUDIO** v.le Mad. Camp. 1 Tel. 215.613	**Le [redacted]** di Steven Lisberger (disegno animato). Ore 16,30; [redacted] **giocattolo**, di Francis Veber, con Pierre Richard, Michel Bouquet (Fr. - Col.) — Figlio viziato si fa comprare un giornalista. Orario: proiezione unica ore 19,20. Non viet. ★ Commedia satirica	Critica ●●● Pubblico OOO Ingresso L. 3500
IDEAL c. Beccaria 4 Tel. 541.523	**[redacted] è perfetto**, di P. Festa Campanile, con R. Pozzetto, O. Muti (Italia - Colori) — Giov[redacted] agiato e vedovo sposa in un matrimonio lampo [redacted] indossatrice, ma scopre che lei un tempo [redacted] lui. Orario: [redacted] 18,30; 20,30; 22,30. Non viet. ★ [redacted]	Critica ●● Pubblico OOOO Ingresso L. [redacted]
LILLIPUT v. XX Sett. 15 [redacted] Tel. 537.100	**La [redacted]** di Salvatore Piscicelli, con Marina Suma, Angelo Cannavacciuolo, Gianni Prestieri (Italia - Col.) — Ménage a tre fra un'operaia, il fidanzato e un amico omosessuale di quest'ultimo. Viet. 14. [redacted]: 16,30; 18,30; 20,30; [redacted] ★ [redacted]	[redacted] ●●●● [redacted] OOO [redacted] L. 4000
LUX Gall. S. Federico Tel. 541.283	**I predatori dell'arca perduta**, di Steven Spielberg, [redacted] Harrison Ford, Karen Allen, Paul Freeman (Usa - Colori) — Nel 1936, un esperto archeologo e degli agenti nazisti in lotta per trovare i resti della mitica Arca. [redacted] 18,25; 20,30; 22,35. Non viet. ★ Avventuroso	Critica [redacted]● Pubblico OOOO Ingresso L. [redacted]
MAFFEI v. Pr. Tommaso 5 Tel. 683.354	**La [redacted] bocca di Ov[redacted]tre** (Usa - Colori). Viet. [redacted] Orario: ap. ore 14,30; [redacted] 22,30. [redacted]	OGGI LA PRIMA Ingresso L. 3500
[redacted] v Pr. Tommaso 6 Tel. 650.54.70	**Porno show a Montecarlo**, con Veronique Mongarski, [redacted] Leray (Francia - Colori). Viet. 18. Orario: 14,30; 16; 17,40; 19,10; 20,40; 22,30. ★ Commedia erotica	PRIMA VISIONE [redacted] Ingresso L. 3500
NAZIONALE v. Pomba 7 [redacted]	**Pierino contro tutti**, di Marino Girolami, con Alvaro Vitali, Michela Gammino, Michela Miti, Francesca Romana Coluzzi (Italia - Colori) — Imprese del terribile ragazzino delle barzellette trasportate sullo schermo. Orario: 15; 16,45; 18,40; 20,35; 22,30. Non viet. ★ Commedia	[redacted] VISIONE non [redacted]
OLIMPIA v. Arsenale 31 [redacted] 532.448	**Bolero**, di Claude Lelouch, con Robert Hossein, Nicole Garcia, Geraldine Chaplin, Jacques Villeret (Francia - Colori) — Sentimenti e angoscie di due coppie, raccontati con la consueta delicatezza. Non viet. Orario: 15,45; 18,50; 22. ★ Commedia	OGGI LA PRIMA Ingresso L. 4000
ORFEO p. [redacted] [redacted]	**Quella porno viziata di Lady Foster**, con L. Poster (Usa - Col.). Viet. 18. Orario: ap. ore 15; ultimo 22,30. ★ Commedia [redacted]	PRIMA VISIONE [redacted] Ingresso L. 3000
PRINCIPE v. P. d'Acaja 45 Tel. [redacted]	**Gola bagnata di Florence** (Francia - Colori). Viet. 18. Orario: Ap. ore 15; [redacted] 22,30. ★ [redacted] erotica	[redacted]IMA VISIONE non [redacted] Ingresso L. 3500
REGINA c. R. Margh. 123 Tel. 530.885	**Sexy erotic job** (Francia - Colori). Viet. 18. Orario: ap. ore 10; ultimo 22. ★ Commedia erotica	PRIMA VISIONE [redacted] Ingresso L. 3000
REPOSI v. XX Settembre Tel. 531.400	**Fuga per la vittoria**, di John Huston, con Sylvester Stallone, Michael Caine, Max Von Sydow, Pelé (Usa - Colori) — Nel 1944, ufficiale tedesco sfida la squadra di calcio dei prigionieri americani. Orario: 15,40; 17,55; 20,10; 22,30. Non viet. ★ Drammatico-sportivo	Critica ●[redacted] Pubblico OOOO Ingresso L. 4000
[redacted] Galleria Subalpina Tel. 510.145	**Il [redacted] suona sempre due volte**, di [redacted] Rafelson, [redacted] Jack Nicholson, Jessica Lange (Usa - Colori) — Vagabondo capita in un motel dove soggiorna bella donna sposata con anziano signore. Delitto in vista... Orario: 16; 18; 20,15; 22,30. Viet. 14. ★ Giallo	Critica ●●● Pubblico OOOOO Ingresso L. 4000
STUDIO [redacted] v. Acqui 2 Tel. [redacted]	**La tragedia di un uomo ridicolo**, di Bernardo Bertolucci, con Ugo Tognazzi, Anouk Aimée (Italia - Colori) — Industrialotto cui hanno rapito il figlio, organizza una controtruffa ai danni dei rapitori. Orario: 16; 18,10; 20,20; 22,30. Non viet. ★ [redacted]	Critica ●●[redacted] Pubblico OOO Ingresso L. 3500
TORINO v. [redacted] Tel. 530.353	**La professionista del piacere** (Usa - Colori). Viet. 18. Orario: ap. ore 10; ultimo 22,30. ★ Commedia erotica	[redacted] VISIONE [redacted] Ingresso L. 3500
VITTORIA v. Roma 368 Tel. 561.789	**Tarzan, l'uomo scimmia**, di John Derek, con Bo Derek, Richard Harris, Miles O'Keefe (G.B. - Colori) — Bellissima inglese sperdutasi nella foresta, incontra il famigerato Tarzan e decide di rimanere con lui. Non viet. [redacted] 16,30; 18,30; 20,30; 22,30. ★ Avventuroso	Critica ●● Pubblico OOOO Ingresso L. 4000
VITTORIO VENETO p. Vitt. Veneto [redacted] Tel. 871.642	**Francesie d'amore** (Francia - Colori). Viet. 18. Orario: ap. ore 14,30; ultimo 22,30. ★ Commedia erotica	PRIMA VISIONE non recensita Ingresso L. [redacted]

[redacted] originali

KELLER **STUDIO** v.le Mad. Camp. 1 Tel. 215.613	L'Associazione «Il Futuro» presenta **Sebastiane**, [redacted] Derek Jarman's, [redacted] L. Treviglio, N. Kennedy, R. Warwick (G.B. - Colori) — Recitato in latino con sottotitoli in italiano, particolare interpretazione del santo. Orario: proiez. unica ore 21,15. Viet. [redacted] [redacted] Drammatico	[redacted] (1976) [redacted] L. 3500

proseguimenti prime visioni

ACAPULCO v. Donizetti 6 Tel. 651.264	**Strade [redacted]iolente**, di Michael Mann, con James Caan, Ro[redacted] Prosky (Usa - Colori) — Vicende di un delinquente solitario in lotta contro [redacted] gang [redacted] metropoli. Orario: 20,20; 22,30. Viet. 14. ★ Drammatico	[redacted] ●[redacted] Pubblico OOO Ingresso L. 2000
ARCO-INC. c. Pr. Oddone 31 Tel. 484.621	**Cane di paglia**, di Sam Peckinpah, con Dustin Hoffman, Susan [redacted]rge (Usa - Colori) — Mite g[redacted] matematico, in vacanza con [redacted] moglie in Inghilterra, si ribella, e fa strage dei suoi persecutori. Orario: 20.25; 22,30. [redacted] viet. ★ Drammatico	RIEDIZIONE (1971) Ingresso L. 2500
ELISEO p. Sabotino Tel. 335.98.15	**Per amore e per denaro**, di James Toback, [redacted] Muti, Klaus Kinski, Ray Sharkey (Usa - Colori) — Storia d'amore e di interessi fra [redacted] giovani in Paese sudamericano in rivolta. Non viet. Orario: 20,30; 22,30. [redacted] Commedia	Critica ●[redacted] Pubblico OO Ingresso L. 2000
[redacted] v. Po 30 Tel. [redacted]	**I carabbimatti**, di Giuliano Carnimeo, con Andy Luotto, Giorgio Ariani, Daniela Formica, Leo Gullotta (Italia - Colori) — [redacted] prese [redacted] giro e con[redacted] barzellette sulle imprese dell'Arma dei carabinieri. Orario: 16; 17,35; 19,10; 20,45; 22,30. ★ [redacted]	[redacted] [redacted] L. 2000
FIAMMA c. Trapani 57 Tel. [redacted]	**Asso**, di Castellano e Pipolo, con Adriano Celentano, Edwige Fenech, Sylva Koscina (Italia - Colori) — Fantasma di un fortunato giocatore di provincia, ucciso da un nemico [redacted] gioco, sorveglia la [redacted] vedova. Orario: 20; 22,20. [redacted] vietato. ★ [redacted]	Critica ● Pubblico OOOOO Ingresso L. 2000
JOLLY v. Verolengo 130 Tel. 290.161	**Pornografia campagnola**, con Brigitte Lahaie (Fr. - Col.) — Viet. 18. Sul palcoscenico strip [redacted] di **Dalila T[redacted]el**. Orario: 20; 22,15. ★ Commedia erotica	PRIMA [redacted] Ingresso L. 3000
LA PERLA [redacted] De Gasperi [redacted] Tel. [redacted]	**Piso pisello**, di Peter Del Monte, con Luca Porro, Fabio Parabont, Valeria D'Obici (Italia - Colori) — In una [redacted] moderna e stralunata, la storia [redacted] un tredicenne che diventa padre e del suo [redacted] Non viet. Orario: 16,15; 18,15; 20,15; 22,20. ★ [redacted]	Critica ●●● Pubblico OOOO Ingresso L. 2500
MASSAUA p. Massaua 9 Tel. 795.803	**I [redacted]** di Giuliano C[redacted]o, [redacted] Andy Luotto, Giorgio Ariani, [redacted]la Formica, Leo Gullotta (Italia - Colori) — Altra presa in giro e con[redacted] barzellette sulle imprese dell'Arma dei Carabinieri. Non viet. Orario: 20,40; 22,30. ★ Commedia	PRI[redacted] VISIONE no[redacted] [redacted] L. 2000
MASSIMO v. Montebello 8 Tel. 876.061	**[redacted] ti siede accanto**, di [redacted] Miner, [redacted] Amy Steel, [redacted] King (Usa - Col.) — L'unica superstite del precedente «Venerdì 13», [redacted] presa nuovamente con il sanguinario mostro che abita nella boscaglia. Orario: 20,40; 22,30. Viet. 14. ★ Horror	Critica [redacted] Pubblico OOO Ingresso L. 2000
MILANO **LUCE ROSSA** [redacted] Milano [redacted] Tel. 530.255	**Brivido erotico** (Francia - Colori) — Viet. 18. Orario: ap. ore 10; ultimo 22,30 ★ Commedia [redacted]	PRIMA VISIONE non recensita Ingresso L. 2500
PUNTODUE **d'Essai** [redacted] Garibaldi [redacted] Tel. [redacted]	**I cancelli del cielo**, di Michael Cimino, con Isabelle Huppert, Kris Kristofferson (Usa - Colori) — Nel Wyoming alla fine dell'800, immigrati europei in cerca di fortuna si scontrano con i potenti allevatori di bestia[redacted] [redacted] 19,30; 22,30. Non viet. ★ Drammatico	Critica ●●● Pubblico OOOO Ingresso L. 2500
[redacted] v. [redacted] 30 Tel. 545.245	**Braccio di Ferro contro gli indiani**, di I. Sparber, con S. Knettel, B. Tytca (Usa - Colori) — L'eroe dei fumetti trasposto sul grande schermo in una delle sue comiche e [redacted] avventure. Non viet. Orario: 15,30; 16,55. ★ [redacted]	[redacted] I[redacted] L. 1000
ROMA **Porno in blue** v. S. Donato 40 Tel. 487.765	**[redacted] vogliosa**, [redacted] Françoise Perrot (Francia - Colori) — Viet. 18. Orario: ap. ore 15; [redacted] 22,30. ★ [redacted] erotica	PRIMA VISIO[redacted] non recensita Ingresso L. 2000
SELENE c. Belgio 53 Tel. 874.171	OGGI CHIUSO	
STATUTO v. Cibrario 16 [redacted]	**Suspiria**, di Dario Argento, con Jessica Harper, Stefania Casini, Joan Bennett (Italia - Colori) — Delitti a serie in scuola di danze tedesca dove il motto è: «Tremate, tremate, le streghe sono tornate!». Orario: 15; 16,50; 18,40; 20,30; 22,30. Viet. 14. ★ Giallo	RIEDIZIONE (1974) Ingresso L. 2000

seconde e altre visioni

ALEXANDRA (via Sacchi 18, tel. 511.293)
Dammene ancora..., Laurie Levy. Viet. 18. Or.: 14,05; 15,45; 17,25; 19,05; 20,45; 22,30. Ingr. 1500. ★ Erotico

CONTINENTAL (via Nizza 348, tel. 697.058)
Per amore e per denaro, O. Muti, K. Kinski. Non viet. ore 20,30; 22,30. ★ [redacted]

ERBA d'Essai (corso Moncalieri 241, tel. 690.487)
«Rassegna 8x80»: **Nosferatu, il principe della notte**, di W. Herzog, con K. [redacted] J. Adjani. Col. Unica proiez. ore 22. ★ Horror

FORTINO (via Cigna 47, tel. 486.580)
I guerrieri della notte. [redacted]. Viet. 18. Ap. ore 20, ult. 22,30. L. 1500. ★ Avventuroso

[redacted] - [redacted] LUPI (via S. [redacted] 5, tel. 530.238)
Vedi teatri.

HOLLYWOOD (corso R. Margherita 106, tel. 851.904)
Il re [redacted] kung-fu, Lung Fei. Non viet. 1ª vis. To. ★ Lotta orientale.

NUOVO ODEON (via Venaizio 8, tel. 749.2352)
Qualcuno volò sul nido del cuculo, un film di Milos Forman, con Jack Nicholson, techn. Ap. 20, ult. 22,20. [redacted]o dalla critica. ★ Drammatico

SOCIALE (via Courmayeur 2, tel. 850.606)
Oggi chiuso. Domani «Il padrino». ★ Drammatico

[redacted]

[redacted] (via P. [redacted] 5/L, tel. 544.077)
Jean-Luc Godard: **Due o tre cose che so di lei**, con Marina Vlady, ore 18,30 e 22,30, **Pierrot le fou** (versione francese) con J. P. Belmondo, Anna Karina, [redacted] 20,30. [redacted]

[redacted]ARET VOLT[redacted] (via Cavour 7, tel. 5[redacted]8.046)
Dalle 16 alle [redacted] **Good life. Nov. sex. Double pleasure.** Ingr. soci. ★ Erotico

CINECLUB (via F.lli Calandra 15, tel. 447.2858)
Dalle 14,30 [redacted] 24 continuato: **Schulgeben am Silber-[redacted]** Ingresso riservato ai soci. ★ Erotico

PO (via Po 21, tel. 839.7502)
Il dolce sapore del tuo ventre, A. Giannoy. Viet. 18. ★ Erotico

CROCETTA - S. RITA - MIRAFIORI

ADRIANO (via Sacchi 65, tel. 587.715)
Il [redacted] e il [redacted] Connery, techn. ★ Avventuroso

GIARDINO d'Essai (via Monfalcone 62, tel. 326.873)
Manhattan, di Woody Allen. Ap. 20, ult. 22,30. ● Segnalato dalla critica ★ [redacted]

SMERALDO d'Essai (via Tunisi 92, tel. 390.711)
Animal House, di J. Landis, con J. Belushi. Ap. 20, ult. 22,30. ★ Commedia

VINZAGLIO (corso D. Abruzzi 102, tel. 598.125)
Solo grandi film: **Mezzogiorno e mezzo di fuoco**, [redacted] Mel Brooks, con Gene W[redacted]. Ore 20,30; 22,30. L. 1300. ★ Satirico

[redacted] PAOLO

[redacted] (via Fréjus 27, tel. 446.764)
(Autunno a [redacted] diabolic story, [redacted] 18. Ap. [redacted], ult. 22,30. L. 1200. [redacted]

[redacted]N PAOLO (via Cesana 80, tel. 372.637)
Fantozzi contro tutti, [redacted] Villaggio, techn. Non viet. Ore 20,30; 22,30. [redacted]

ZONA [redacted]

BERNINI (corso Tassoni 3, tel. 749.3643)
L'ultima follia, di Mel [redacted], con Mel Brooks, [redacted] Feldman ★ Co[redacted]

ZETA d'Essai (via Cibrario 68, tel. 749.2907)
Ecce bombo, di N. Moretti, con G. Mauri, L. [redacted] Ap. 20, ult. 22 (solo oggi). ★ Commedia

ZONA MILANO - REGIO PARCO

MAIOR (largo G. Cesare 105, tel. 287.674)
Bagnato d[redacted] Viet. 18. Ap. 15; ult. 22,30. ★ Erotico

ZONA [redacted] - LINGOTTO

CUORE' (via Nizza 58, tel. 687.589)
[redacted] **blu**, Brooke Shields, Christopher Atkins. Ore 19,30; 22,15. ★ [redacted]

SPEZIA (via Nizza 170, tel. 696.3617)
Casanova [redacted] (luce rossa). Viet. [redacted]. Ap. 15. Ingr. 1000 ★ [redacted]

TEATRI-RITROVI

PICCOLO REGIO: ore 17,30 presentazione del libro di Giovan Battista Meneghini **«Maria Callas mia moglie»** a cura di Renzo Allegri. Ingresso libero.
ADUA - TEATRO STABILE: ore 20,30 il Teatro Stabile di Bolzano presenta **Coltelli** di John Cassavetes. Regia di Marco Bernardi. Spettacolo in abbonamento. Tel. 544.582 - 558.248. Ultimi 4 giorni.
ALFIERI - TEATRO STABILE: ore 15 (recita scolastica) e ore 20,30 la Compagnia Giuseppe Pambieri-Lia Tanzi presenta **La bisbetica domata** di W. Shakespeare. Regia di Marco Parodi. Spettacolo in abbonamento. Tel. 544.582, 558.248, 536.440. Ultimi 4 giorni.
CABARET VOLTAIRE - ERIDANO: riposo.
CONSERVATORIO - I MUSICI DI TORINO: ore 21 Duo chitarristico Italiano-Musiche di: Carulli, Giuliani, Sor, Granados e De Falla. Ingresso gratuito.
[redacted] **MARIONETTE LUPI: Gianduieide.** Spettacoli per le scuole e visite al museo. Inf. tel. 530.238.
GOBETTI: ore 21 Franco Barbero in **La dama da scorta**. Due tempi comicissimi di Emmeci. Tel. 544.582 - [redacted]. Ultimi 4 giorni.
ITALIA: ore 21,15 Gipo nella novità comicissima **«Un bagno per Virginio»**. Pren. via Nizza, 138, tel. [redacted]21.
NUOVO - SALA VALENTINO: ore 21,15: I Cabarettieri in [redacted] **in di[redacted]**». Inf. tel. 655.552. Ultimi 4 giorni.
NUOVO: ore 21 Mario Merola in **Chiamate Napoli ... 081.** Pren. c. [redacted] d'Azeglio 17, tel. 655.552.

TEATRO STABILE - SETTORE SCUOLA-RAGAZZI: al Teatro Piccolo Valdocco (v. Salerno 12) ore 10 e ore 14,30 la Cooperativa La Contrada presenta **«Un due tre petto in fuori e avanti il piè»**, di Tonino Conte e Lele Luzzati.
TEATRO REGIO: Vendita nuovi abbonamenti stagione lirica 1981-82. Turni A-B-C. Biglietteria [redacted] Regio, P.za C[redacted] Tel. 548.000.
CABARET [redacted]: Stagione Teatrale: **Festival Mondiale del Teatro di Nancy - Usa '81.** Campagna abbonamenti. Tel. 518.046.
ERBA: **«Corsi di Danza Moderna»** a cura di Carla Perotti. Inf. c. M. d'Azeglio 17, tel. [redacted].
NUOVO: **«Centro di perfezionamento della danza»**, diretto da Loredana Furno. Inf. Tel. [redacted]

IL PATTINAUTA - «Se ti manca una [redacted] V. Genova, 268, tel. 608.9901: ore 21,30/1.

AL BAGATELLE (Str. Cavoretto, 2): ore 21.
ARLECCHINO: ore 21 i simpatici.
BELL[redacted]RTI: 15,30-21 ingresso libero.
CLUB 84: ore 21 danze.
DU PARC: 21 Rocky e Raphael.
EDEN: 21 Roby e i Gentlemen.
FARO: ore 21 i Lord's.
LA PERLA: ore 15,30-21 d[redacted]
[redacted] ore 21 Bal Musette.
[redacted] 15,30-21 orch. Rommy.
TROCADERO: ore 21 gli Scorpio.

CAFFE' CONCERTO S. CARLO (p.za S. Carlo) orch. Pino Show. 21-0,30.
[redacted] **- PIANO BAR:** suonano i fratelli Thomas (Ormea, 1, tel. 650.5642).
[redacted]**G'S - MUSIC BAR** (Calandra 16, tel. 872.920): Tutte le sere attrazioni music.
[redacted] **PARADIS - PIANO BAR** (S. Massimo 14, tel. 830.775): Piero e Pino.
MINI CABARET (tel. 613.660).
QUEMADO - PIANO BAR - Ristorante Pizzeria (c. Unione Sovietica 409, tel. 613.231 - 613.285) Rory Minniti.
SAN GIORGIO - Valentino - Ristorante - Danze: orch. [redacted] Night.
SHAKER - PIANO BAR (C. Battisti 2, tel. 532.492): Louren[redacted]zzuti, Palumbo.
SHAKER DISCOTECA (C. Battisti 3).

ALMESE
Sala: Criminal porno.
AVIGLIANA
Corso: Sesso nero.
BORGARO
Royal: Superlibido.
CARMAGNOLA
Lux: Orgia di adolescenti.
Splendor: Scontro di titani.
CHIERI
Nuovo Chierese: Escalation sessuale.
CHIUSA SAN MICHELE
Gloria: Uno contro l'altro praticamente amici.
CHIVASSO
Nuovo Moderno: La corsa più pazza d'America.
CIRIE'
[redacted] Un pomeriggio di un giorno da cani.
Nuovo: Suspiria.
GIAVENO
Alfieri: Impero dei sensi.

CUORGNE'
Parona: L'invincibile Ninja.
Margherita: L'assoluzione.
LEINI'
Ambra: Rebus per un assassino.
MONCALIERI
Italia: Lingua calda.
MONTANARO
Vittoria: Moglie sopra, femmina in calore sotto.
NICHELINO
[redacted] Uno contro l'altro praticamente amici.
ORBASSANO
Moderno: Bocche golose.

PINEROLO
Hollywood: Play mot[redacted]
Italia: Porno vizietto.
Nuovo: Scontro di Titani.
Ritz: La mia guardia del corpo.
PIOSSASCO
S. Giorgio: Sodomia.
RIVAROLO
Cristallo: Sesso perverso.
S. MAURO
Centro Gobetti: Questa terra è la mia terra.
SETTIMO
Beccaria: Il turno.
Garibaldi: [redacted] viziosa [redacted] Susanna.
Oratorio: Qua la mano.
SUSA
Cenisio: La settimana al [redacted]
TROFARELLO
Davide: Profondo [redacted]
VALPERGA
Ambra: Car Crash.
VENARIA
Supercinema: Patrick.

ALESSANDRIA

Alessandrino: Nessuno è perfetto.
Ambra: Passione d'amore.
Comunale: Spettacolo teatrale.
Corso: L'aereo più pazzo del mondo.
Cristallo: Bocca d'oro.
[redacted]: Solo per i tuoi occhi.
Moderno: Il tango della gelosia.
ACQUI TERME
Ariston: La corsa più pazza d'America.
Cristallo: I cancelli del cielo.
Garibaldi: riposo.
Italia: riposo.
CASALE MONF.
Moderno: Pierino contro tutti.
Politeama: La clinica supersexy.
Vittoria: Gli occhi dello sconosciuto.
NOVI LIGURE
Cristallo: Bocca golosa.
Iris: Il tango della gelosia.
Italia: Nessuno è perfetto.
Moderno: Pierino contro tutti.
OVADA
Lux: Storie di ordinaria follia.
Moderno: Cornetti alla crema.
Torrielli: Cinque pezzi facili.
SERRAVALLE SCRIVIA
Lara: Dolce corpo di Fiona.
TORTONA
Moderno: Ancora di più.
Sociale: Mario play lady.
Verdi: La dottoressa preferisce i marinai.
VALENZA
Nuovo Italia: La porno infermiera della clinica del sesso.
Sociale: Furia umana del kung fu.
VOGHERA
Arlecchino: Il commissario Voghera.
Galvani: La corsa più [redacted] d'America.
Roma: Non entrate in quella casa.
Sociale: Rocky.

ASTI

Lux: La pelle.
Politeama: 007 [redacted] per i tuoi occhi.
Salone: Perché non facciamo l'amore?
Splendor: Porno lui erotica lei.
[redacted] I predatori dell'arca perduta.
CANELLI
Ragno d'Oro: Il maratoneta.
MONCALVO
NUOVO: I 4 dell'Apocalisse.
NIZZA
AURORA: Il [redacted] di Laura.
LUX: riposo.
SOCIALE: Superclimax.
VERDI: Sunburn 2000 bruciate dal sole.
SAN DAMIANO
Lux: I giganti del West.

CUNEO

Corso: La corsa più pazza d'America.
Fiamma: Pierino contro tutti.
[redacted] riposo.
Nazion[redacted] [redacted] moglie [redacted] a scuola.
Mo[redacted]: Cantando sotto [redacted] pioggia.
ALBA
Corino: Storie di ordinaria follia.
Eden: Sexual ladies.
GENETTE
Astra: Action in love.
BENEVAGIENNA
Allodi: Erotic excitation.
BORGO SAN DALMAZZO
Moderno: Razza selvaggia.
Don Bosco: riposo.
BOVES
Nuovo: L'alba dei falsi dei.
BRA
Impero: Apprendista pornomogli.
[redacted] l'uomo scimmia.
Vittoria: Excalibur.
BUSCA
Lux: Andremo tutti in paradiso
CARAGLIO
Splendor: Super sexual fantasy.

CINEMA PIEMONTE LIGURIA

CEVA
Doria: Porno Holiday.
CHERASCO
Galateri: Porno proibito.
FOSSANO
Iride: Saranno famosi.
[redacted]
Corso: Obiettivo Brass.
Italia: I carabbinieri.
ORMEA
Ariston: American Gigolò.
PIASCO
La Rosa: Hanno rubato le chiappe di Afrodite.
SALUZZO
Civico: Il turno.
[redacted] corsa più [redacted] d'America.
Splendor: Quando chiama uno sconosciuto.
SAVIGLIANO
Ritz: I killer della notte.
VERZUOLO
Corso: Arizona Camp 4.
VILLAFALLETTO
Moderno: Nucleo antirapina sparate a vista.

NOVARA

Astra: Odyssex sessual.
Coccia: La tragedia di un uomo ridicolo.
Excelsior: Poliziotto o canaglia.
Eldorado: Il tango della gelosia.
Faraggiana: Storia di ordinaria follia.
S. Cuore: Maledetti vi amerò.
Araldo: Aiutami a sognare
ARONA
Moderno: Il marito in vacanza.
[redacted] Le altre facce della [redacted]
BORGOMANERO
Moderno: Tutto quello che [redacted] dovuto sapere sul sesso.
Nuovo: Il dottor Stranamore.
CAMERI
Oratorio: Il ladrone.
GOZZANO
Sociale: L'orgia dell'amore.
TRECATE
Vittoria: A bocca piena.
Comunale: La paura nella città dei morti viventi.
DOMODOSSOLA
Corso: La ragazza di Nashville.
OMEGNA
Sociale: Rebus per un assa[redacted]
ROMAGNANO SESIA
Casa del Popolo: La porno adescatrice.
VERBANIA
Apollo: [redacted] amori di Eva.
Ariston: Orgasmo pornografico.
Sociale (Intra): Un'ombra nel buio.
Soci[redacted] (Pallanza): [redacted] l'uomo scimmia.
Vip: La cruna dell'ago.
VIGEVANO
Arlec[redacted] [redacted] passi sul lenzuolo.
Astoria: Storie di ordinaria follia.
Cagnoni: Il tunnel dell'orrore.
Celli-Tebaldi: Perversità.
Marconi: Sogni d'oro.

VERCELLI

Astra: Dolce ossessione.
Civico: chiuso.
Nuovo Italia: Il postino suona sempre [redacted] volte.
Verdi[redacted] predatori dell'arca perduta.
Viotti: I predatori [redacted] perduta.
Principe: Il carcerato.
GATTINARA
Italia: La porno gola.
SANTHIA'
Splendor: Blue erotic.
CIGLIANO
Splendor: Felicity.

BIELLA

Apollo: Bibi, diario di una sedicenne.
Impero: I carabbimatti.
Mazzini: 007, solo per i tuoi occhi.
Odeon: Nessuno è perfetto.
Sociale: Shining.
BORGOSESIA
Lux: Piso pisello.
Teatro Sociale: L'assoluzione.
COGGIOLA
Ensio: Pornografia campagnola.
[redacted] Quella villa accanto al cimi[redacted]
[redacted]
Primavera: Radio taxi girl.
PRAY
Excelsior: Una vacanza [redacted] ctus.
SERRAVALLE
Corso: Piso pisello.
VARALLO
Teatro Civico: Candy super viziosa.

GENOVA

Ambassador: Le collegiali superporno.
Ariston: Candy 2 la superviziosa.
Astor: L'assoluzione.
Augustus: Solo per i tuoi occhi.
[redacted] Le ragazze super p....
Gioiello: Albergo a ore.
Grattacielo: Pierino contro tutti.
Lux: Il tango della gelosia.
Nuovo Palazzo: Atmosfera zero.
Odeon: Fantasia.
[redacted] I predatori dell'arca [redacted] duta.
Orfeo: Fuga per la vittoria.
Le Petit Centrale: Orgasmo pornografico.
Plaza: Excalibur.
Rivoli: Amore senza fine.
Smeraldo: Il grande amplesso.
Supersexymovies: Super penetration love.
Universale: Nessuno è perfetto.
Verdi: La corsa più pazza d'America.
Alfa: Profondo rosso.
Cristallo: La dolce ossessione.
Ideal: Ricomincio da tre.
Lido: Il turno.
Manin: Incontri ravvicinati del 3° tipo.
Dante: Si salvi chi vuole.
Diana: Stalker.
Araldo: Cruising.
Chiabrera: Sexy nature.
Corallo: Bronx 41° distretto di polizia.
[redacted]
Astor: Un uomo chiamato Cavallo.
Eldorado: Superporno giochi.
Ara: riposo.
Jolly: Lingua calda (v. 18).
Diana: Nessuno è perfetto.
Olimpia: Porno show a Montecarlo.
Filmstudio: Rude Boy.
Cinema d'Essai: [redacted]
Lux: Il bisbetico domato.
ALASSIO
Colombo: Pazzi facili.
Ritz: Escalation sessuale.
ALBENGA
[redacted] Ancora di più.
[redacted] Storie di [redacted] follia.
[redacted] Lee, re del Kung Fu.
[redacted]
[redacted] Non entrate in quella casa.
[redacted] Grande uno rosso.

IMPERIA

Ambra: Porno video.
Rossini: Porno vi[redacted].
Centrale: L'ultimo metrò.
Dante: Pierino contro tutti.
Imperia: riposo.
Cavour: Teatro [redacted] di [redacted] Prove di Fool.

SANREMO

[redacted] I predatori [redacted] duta.
Ritz: Le occasioni [redacted] Rosa.
Astra: 007, solo per i tuoi occhi.
Centrale: Pierino contro tutti.
Sanremese: Animal [redacted]
Supercinema: Cannibal ferox.
Orfeo: Tre porno liceali a Parigi.
Lux: Pornomalia.
Mignon: Il turno.

[redacted] (Bogino 17): Guido Chili.
[redacted]TRO QUAGLINO: T. Tullisch.
ARTE-ANTICHITA' (Rocca 1): Albertone.
ARTE CLUB (Brofferio 3): A. Goccione.
ARTE 121 (Nizza, 121): L. Almone.
BOCCA (v. Cavour 28): G. Colmo e 800 italiano.
CASSIOPEA: Elda Lazzaretto.
[redacted] (Re Umberto, 10): pittori 800.
[redacted] (De Gasperi, 35): Tardon
I [redacted] (S. [redacted] 20/c, [redacted]. 518.947): [redacted] e decori dell'antico [redacted].
IL PRISMA - [redacted]: pittori [redacted].
IL TORCHIO (c. Moncalieri 3): Mario Schifano - Franco [redacted].
LA [redacted] Casale 307, tel. 890.048): [redacted]
LA R[redacted]: Erich Keller.
[redacted] (v. Bava 4 - tel. 832.075): personale Michele Tomalino Serra.
PORTICI (p. V. Veneto, 22, tel. 855.476): Giuseppe Carpenedo, 15,30-19,30.
ROSARIA ARTE tel. 877.387): Vincenzo [redacted] inaugurazi[redacted] ore 18.
ZIGGUR[redacted] (Re Umberto, 56/L): Paolo Ambrosio: 4 dipinti fra 4000 libri.

ASSOCIAZIONE PIEMONTESE GALLERIE ARTE MODERNA

ACCADEMIA: [redacted] Castano.
A.L.C.: Orazio Geraci, mostra pers.
BERMAN: Sergio Manfredi «Viaggio all'isola di Madera».
CAVOUR - Moncalieri: Dario [redacted].
CITTADELLA: Mario Giovannini.
[redacted]: Piero Buscaroli, oli.
FOGLIATO (Mazzini 9): Pittori dell'800.
GISSI (p. Solferino 2): I contemporanei, collettiva. Ore 10-13; 16-20.
LA GIOSTRA - Asti: Pierre [redacted].
LA BUSSOLA (v. Po 9): Personale di Enrico Visani.
LA FORNACE — Asti: G. Soffiantino.
LE IMMAGINI: De Pisis-litografie.
LINEA - Cuneo: pers. L. Spazzapan.
NARCISO: [redacted] «Canti dell'ala» e altri [redacted] italiani.
PIRRA (c. Cairoli 32, tel. 877.344): Dino Alberti.
SANT'AGOSTINO (535.983): «800-900».
VIOTTI: Mario Lupo.

MUSEO DELLA MARIONETTA (via S. Teresa [redacted]): ore 10-12; 15-18.
MUSEO NAZIONALE DEL CINEMA (Pal[redacted]): alle 16 e 21,15 [redacted] d'Assisi», di Michael Curtiz, con B. Dillman, D. Hart, P. Armendariz (Italia 1961 - min. 106).

FARO
V. S. Massimo 1 ang. v. Po
ore 21 I LORD'S
ballabili tradizionali

Club discoteca
Le Clicquot
Via Bacchi 34 Tel. 645.948
Cabaret con MARIO ZUCCA
(Consumazione L. 7000)

LA PANTERA [redacted]
discoteca
V. Gaudenzio F[redacted] e. [redacted]
Questa sera inaugura il
[redacted]
Apertura ore 21,30

LA GRANDE DAME
V. Giordano Bruno 210 - Tel. 696.919
al Piano Bar
M° Nino LA PIANA
Canta MOMI
[redacted] e spaghetti per tutti

KING'S CLUB
Via Calandra 16 - Tel. 872920
Questa sera attrazioni con la favolosa
AMELIA

SI E' RIAPERTO IL
NUOVO MULETTO
RISTORANTE
C. Casale 194 - Tel. 890.326

Bon Appétit
itching!
sensous!
lascivious!

OGGI MAFFEI
il superporno u.s.a. "81
Hurry up, tomorrow can be late!
LA GRANDE BOCCA di ODETTE

CINERIZ ★ IL MARCHIO VERDE DEI GRANDI SUCCESSI

Oggi all'OLIMPIA PRIMA D'ECCEZIONE
IL FILM CHE RESTITUISCE ALLO SCHERMO LA MAESTOSITA' DEL GRANDE CINEMA
IL PIU' SPETTACOLARE FILM DELL'ANNO
• VERSIONE STEREOFONICA •
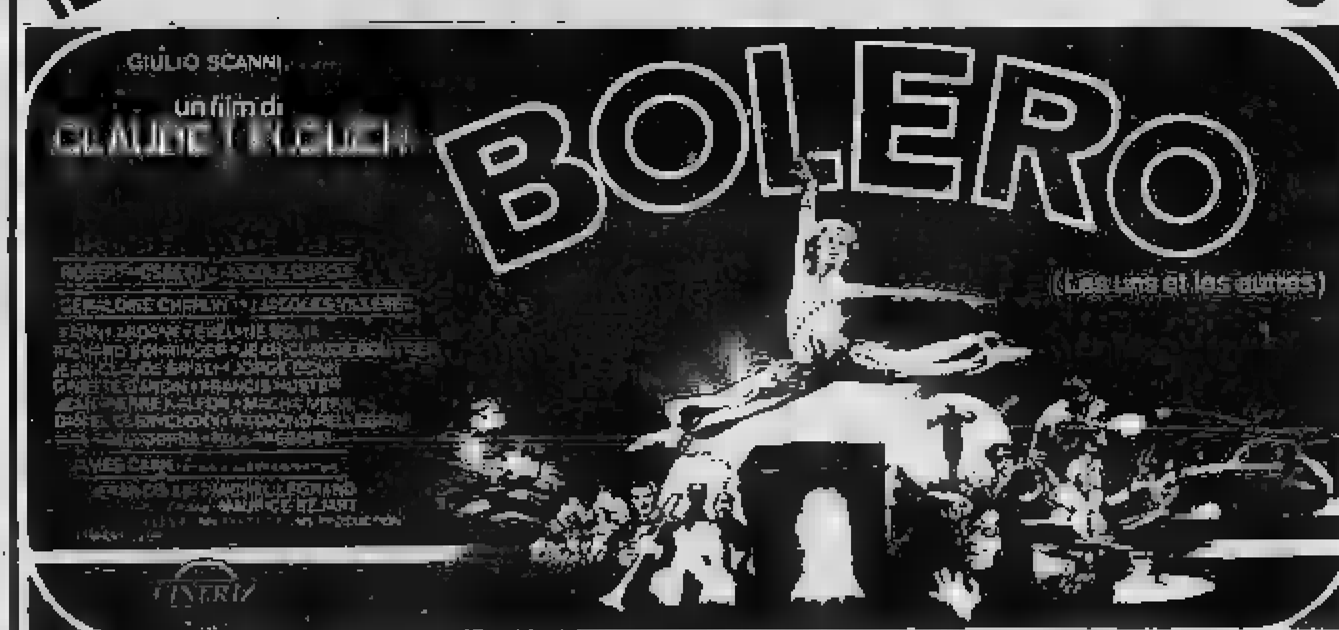

DATA LA PARTICOLARITA' DELLA TRAMA, SI CONSIGLIA DI VEDERE IL FILM DALL'INIZIO
Inizio film: 15,45 - 18,50 - 22

LILLIPUT
2° MESE
«Un film da vedere»
LA STAMPA
LE OCCASIONI DI ROSA

OGGI al GIOIELLO
il [redacted] e bruciante amore [redacted] giovani
Estate 1939.
Fortunatamente il signorino Giuliano non è partito per la guerra...
[redacted] così numerose alla fattoria...
Tenere Cugine
un film di DAVID HAMILTON
con
ANJA SCHUTE • THIERRY TEVINI • VALERIE DUMAS
EVELYNE DANDRY • MACHA MERIL
HANNES KAETNER
una coproduzione STEPHAN FILMS - PARIS - TV 13 - MONACO
COLORE DELLA TECHNOSPES

ORARIO: 16,30 - 18,30 - 20,30 - 22,30 - Vietato 14 anni

PROVOCAZIONE

E' difficile formulare una classifica del progresso tecnologico delle marche automobilistiche europee. Per questo ogni anno si disputa un Campionato Mondiale Marche.
Campionato che Lancia ha vinto nel 1980 e nel 1981 davanti alle più prestigiose marche estere. La Trevi, la compatta [redacted] lusso degli anni '80, [redacted] la prova concreta che [redacted] tecnologia Lancia vince [redacted] strada come su pista.

Classifica Mondiale Endurance Marche [redacted]	
LANCIA	*punti 110*
PORSCHE	*punti 107,5*
BMW	*punti 64*
MAZDA	*punti 18,5*

La trazione anteriore Trevi.
La [redacted] parte dei concorrenti della Trevi adotta [redacted] la trazione posteriore. Altri hanno "scoperto" la trazione anteriore di recente e la presentano come grande innovazione tecnologica.
Tutta la produzione Lancia, da oltre 20 anni, è [redacted] trazione anteriore. [redacted] quella che oggi trovate sulla Trevi è la più equilibrata e [redacted] che possiate chiedere ad un'automobile.

L'impianto frenante Trevi.
Quattro freni a disco innanzitutto. Mentre [redacted] molti concorrenti della Trevi dovete accontentarvi di due freni a disco [redacted] due a tamburo. Inoltre, servofreno [redacted] depressione, correttore di frenata e doppio pistone sulle pinze anteriori. E l'esclusivo sistema Superduplex: il vero doppio circuito frenante Lancia.

Le sospensioni Trevi.
A quattro ruote indipendenti del tipo Mc Pherson. Risultato di anni di affinamento e verifica in campo sportivo, realizzano un insuperato equilibrio tra confort e tenuta di strada.

Il motore della Trevi.
Il valore di coppia massima del motore della Trevi 2000 [redacted] 17,9 kgm: confrontatelo con [redacted] concorrenti estere. Ma, fatto ancor più eccezionale, è ottenuto a soli 2800 giri. Un valore così alto, ad un regime di giri così basso, porta ad una elasticità di ripresa che [redacted] ha raffronti. Ed [redacted] proprio questo motore che, opportunamente elaborato, equipaggia la Lancia Montecarlo Turbo vincitrice dei Mondiali Marche 1980 e 1981.

Le prestazioni della Trevi.
Le prestazioni della Trevi sono complessivamente superiori [redacted] quelle di qualsiasi concorrente estero. Nella versione 2000 I.E. la Trevi, con due persone a bordo, raggiunge i 100 km/h in 10,2 secondi, [redacted] partenza da fermo percorre i 400 metri in 17 secondi [redacted] il km in 32 secondi. L'eccellenza di q[redacted] prestazioni, unita [redacted] perfetto equilibrio dell'insieme, fa della Trevi una vettura che esalta il piacere di guidare.

La seconda vittoria consecutiva di Lancia nel Mondiale Marche offre lo spunto per alcuni provocanti confronti tra la Trevi e la più qualificata concorrenza europea.

Le [redacted] della Trevi.
Impianto di climatizzazione ai posti posteriori, idroguida* (lo speciale servosterzo Lancia), e control system (dispositivo elettronico di controllo) sono esclusività Lancia, che non troverete [redacted] alcun concorrente.
Alzacristalli anteriori elettrici,* contagiri elettronico e quinta marcia, molti concorrenti blasonati ve li fanno pagare a parte.
E sulla Trevi troverete anche specchietto retrovisore esterno regolabile dall'interno, otto spie di controllo, accendisigari, orologio digitale a 12 funzioni, spot di lettura orientabile, vano bagagli completamente rivestito di moquette [redacted] anche un dispositivo automatico per la correzione dell'assetto fari in rapporto al carico della vettura. Ecco cosa intende Lancia per dotazioni [redacted] serie. Se [redacted] i confronti fateli.

Il prezzo della Trevi.
Anche il prezzo merita [redacted] confronto.
Considerate che il lungo elenco di optional [redacted] molti nostri concorrenti è per noi un lungo elenco di dotazioni di serie.
Considerate che la qualità dei materiali, l'affidabilità della meccanica, i sofisticati collaudi, le avanzatissime tecnologie nei procedimenti anticorrosione [redacted] nella verniciatura garantiscono nel tempo l'efficienza e il valore [redacted] la Trevi.
Considerate ciò che in più, e concretamente, vi offre la tecnologia Lancia.
Scoprirete che anche nel prezzo la Trevi non teme in alcun modo la concorrenza delle più prestigiose marche estere.

L'acquisto di una Lancia dà diritto all'iscrizione ACI gratuita per un anno.

Trevi 1600 - 100 CV, 170 km/h, [redacted] 12,1 sec.
Trevi 2000 - 115 CV, 180 km/h, [redacted] km/h 10,4 sec.
Trevi 2000 I.E. - 122 CV, 180 km/h, [redacted] 10,2 [redacted]

*In dotazione nella versione 2000.

LANCIA β TREVI. LA DIFFERENZA DI VIAGGIARE IN LANCIA.

CANARD

ECONOMICI

19 Vendita alloggi

S. RITA privato vende libero 2 camere tinello cucinotto servizi [redacted] balconi dilazioni amministratore. Telefonare (011) 325.654.

SAIR 445.588 vende adiacente corso Gros[redacted] salone [redacted] piano 4° ascensore 72 milioni.

SAIR 445.588 vende libero [redacted] corso [redacted] cucina [redacted] posto [redacted]

SAIR 445.588 [redacted] libero [redacted] via Onorato Vigliani [redacted] cucinino [redacted] cantina 36 milioni.

[redacted] 588 vende [redacted] adiacenze corso Francia camera tinello [redacted] cantina completamente ristrutturato.

SANTA [redacted] via Baltimora recente [redacted]spazioso saloncino [redacted] camere tinello cucinino [redacted] servizi [redacted]

[redacted] nuovi ultimi alloggi in [redacted]gante complesso palazzine 2 camere [redacted] servizi box auto vendo, tel. 442.258.

SEMICENTRO vendiamo libero 3 camere cucina servizi 78 milioni [redacted]. Edil Program [redacted]

[redacted] recente [redacted] camere cucina servizi 66 [redacted] dilazionabili. Sefim 473.0387.

SICA [redacted] appartamenti 1-2 camere [redacted] da [redacted] milioni stessa [redacted] 797.038.

[redacted] A vende [redacted] ottimo in[redacted] villa ad Avigliana [redacted] 200 [redacted] appartamento + 200 mq di magazzino L. 150 milioni. [redacted] - 742.884 - 749.3617.

STIM B vende villetta Cantalupa indipendente di mq 70 + 15 mq di terrazzo + 950 mq giardino ottimo stato. Tel. 740.235.

STIM C vende libero pressi giardini Reali casa epoca rist[redacted] 2 [redacted] ampia cucina 2 servizi. Tel. 740.235 - 742.884.

STIM D vende occupato corso Traiano salone 2 [redacted] dilazio[redacted] 740.235.

TAIT B [redacted] piazza Pitagora signorile [redacted] 1970, 2 camere [redacted] cucinino bagno 74 milioni 800 mila. Tel. 502.383.

TAIT B libero Barriera di Milano alloggio lussuoso del 1970, di mq 140, 6° piano L. [redacted] milioni. Tel. 596.425 - 502.383.

TAIT B vende libero in Borgo Vittoria recente, 2 camere cucina ingresso bagno a L. 63 milioni 200 mila. Tel. 596.425.

USAV 747.729 vende a Verolengo stesso stabile camera tinello libero e [redacted] vani tinello locato volendo box auto. Dilazioni.

[redacted] 747.729 vende in via [redacted]o libero nuovo adatto ufficio 500 mq. 9 vani tripli servizi 2 saloni 2 pranzo 2 cu[redacted] in [redacted] appartamenti indipendenti.

USAV 747.729 vende a Piossasco libero in recente stabile 3 camere cucina servizi cantina dilazioni pagamento.

UTIP [redacted] 894 [redacted] libero via Tripoli: [redacted] ca[redacted] cucinino ingresso bagno [redacted] milioni, dilazioni permute.

UTIP 519.894 vende adia[redacted] corso [redacted] vi[redacted]a 2 camere cucina ingresso bagno [redacted] milioni 900 mila [redacted].

UTIP 5[redacted].894 vende libero Moncalieri recentissimo 2 camere tinello cucinino termo bagno dilazioni permute.

UTIP
519.894 vende libero signorile Crocetta cor[redacted] 4 camere cucina biservizi biingressi box auto mutuo dilazioni permute.

UTIP
531.186 vende via S. Marino 89/14 in stabile completamente ristrutturato alloggi liberi soggiorno 2 camere cucina biservizi terrazzi personale in loco.

UTIP
531.186 [redacted] piazza [redacted] via Digione [redacted] 12 milioni [redacted] mila 3 camere cucina bagno da 53 milioni 500 mila in stabile completamente rinnovato con ascensore. Personale in loco.

UTIP
531.186 vende Barriera Milano via Chiusella 17 in stabile rinnovato nelle parti comuni 1 2 3 4 camere cucina servizi da 13 milioni 500 mila personale in loco.

UTIP 547.828 vende libero in palazzina Volvera statale per Orbassano 2 camere tinello bagno box auto dilazioni permute.

UTIP 547.828 vende casa indipendente adiacente stazione Dora alloggio di 5 camere cucina bagno grande negozio con retro locale industriale cortile.

UTIP 547.828 vende libero corso San Maurizio 2 camere cucina ingresso bagno terrazzino verandato dilazioni permute.

UTIP 547.828 vende in blocco adiacente via Garibaldi 5 soffitte 12 camere muri negozio 51 milioni 100 mila globali.

UTIP 547.828 vende libero via Monte Pasubio recente saloncino 2 camere tinello biservizi mutuo dilazioni permute.

VENDO libero in Almese ingresso 2 camere angolo cottura doppi servizi ripostiglio cortile indipendente possibilità dilazioni tel. 382.196.

VENDONSI in residence monolocali completamente arredati liberi o da reddito mutuo dilazioni. Telefonare 832.895 - 837.181.

VIA De Geneys 2 camere tinello cucinino bagno. Facilitazioni di pagamento. Immobiliaretoro 549.761 - 553.204.

VILLA libera Vinovo soggiorno 4 camere cucina tripli servizi box giardino costruzione 1978 Sticase 532482 517603 545574.

VILLETTA Testona 4 camere cucina tutta cantinata 900 mq terreno richiesta 200 milioni vendiamo Agenzia Troglia 238.606.

VINOVO villa su due piani salone 2 camere cucina doppi servizi ampio garage giardino mq 1000, tel. 505.691 - 503.318.

VOLVERA 18 km Torino libero recente in palazzina[redacted] tinello cucinino bagno 37 milioni dilazionabili ottimo affare.

20 Domande [redacted]

A. AFFITTIAMO vostri alloggi arredati vuoti a persone referenziatissime. Telefonare [redacted]

[redacted] società cerca in Torino [redacted] propri dipendenti in [redacted] alloggi 1-2 [redacted]mere arredati [redacted] qualsiasi zona. Tel. 696.3457.

CERCO in affitto appartamento o villetta zona Rosta Avigliana. Telefonare 837.181 - [redacted]

COMMERCIANTE cerca in Torino 1 pied-à-terre ammobiliato in affitto periodo breve. Tel. 740.489.

DUE laureandi in medicina cercano per [redacted] accademico in affitto [redacted] pied-à-terre [redacted]biliato. Tel. 740.489.

PROFESSIONISTA massime referenze cerca in affitto n. 5 vani più doppi servizi solo contratto legale no perditempo, tel. ore ufficio 580.870 - 504.463.

21 Offerte affitto

A. FIDALCASE affitta piazza Statuto ufficio 3 vani servizi L. 450 mila mensili comprese tutte le spese, tel. 504.101.

A. INTERPELLACI [redacted] sei alla ricerca di alloggio. Cercheremo di risolvere il problema, abbiamo alloggi stessa casa. Tel. 752.967 Immobiliare Lunica.

AFFITTASI bicamera ad uso transitorio e referenziatissimi zona centrale tel. 545.796.

AFFITTASI Chivasso villetta nuova 3 camere salone cucina servizi garage porticato mq 2000 circa giardino. Telefonare 510.974.

AFFITTASI in zona semicentrale signorile monocamera con cucinino servizi terrazzo uso transitorio 340 mila mensili. Fisim tel. 599.897 - 585.902.

[redacted] Vallenera appartamenti [redacted] camere cucina mono e biservizi cantine box. Telefonare (0141) 939.160.

[redacted] in residence [redacted] completamente arredati ogni comfort. Telefona[redacted] 5767.

AMMOBILIATI affitto in Torino in casa signorile apparta[redacted] a studenti a pied-à-terre. Tel. 757.264.

BORGATA Parella affittasi camera tinello servizi uso 2ª casa a persone in trasferta a To[redacted] 230 mila [redacted] 696.4740.

CORSO Matteotti adiacente affittasi uso ufficio due saloni tre camere servizi. Centro Immobiliare 516.229.

[redacted] Rivoli 958.9483/9 affitta in Rivoli [redacted] unifamiliare [redacted] piani con giardino privato e box per due auto.

PIED-à-terre scelti e riservati arredati a minimo 30enni stessa casa 150-220 mila uso pied-à-terre. Telefonare 581.736.

SEDE centrale uffici arredati servizi di segreteria recapito postale telefonico sala riunioni zona centro. Telefonare 650.2181.

UFFICI arredati Crocetta, segreteria multilingue. Telex, recapito telefonico e [redacted] parcheggio. Telefonare 558.444.

[redacted]
arredati, centrali, con parcheggio interno, reception, segreteria, telex, sale riunioni, traduzioni, bar interno. Pronti. Con tutto, senza problemi. Servizio recapito postale, telefonico, telex, segreteria. I.O.S. International Office Service, via Egeo 18 - 10134 Torino, telefono 011 55.811, [redacted] 213230 Ios To I.

UFFICI arredati segreteria recapito telefonico e postale sala riunione servizi, via Carlo Alberto 38. Telefonare 513.020.

UFFICI
arredati, centrali, con parcheggio interno, reception, segreteria, telex, sale riunioni, traduzioni, bar interno. Pronti. Con tutto, senza problemi. Servizio recapito postale, telefonico, telex, segreteria. I.O.S. International [redacted], via Egeo 18 - 10134 Torino, telefono 011 558.11, [redacted] 213.230. IOS TO I.

UFFICIO centralissimo arredato signorile segreteria e servizi centralizzati adatto professionista rappresentante affittasi. Tel. 535.601.

UFFICIO 4 camere [redacted] bagni [redacted] piano box affitto 450 [redacted] mensili. Via Muratori (vicino Docks [redacted] via Nizza). Tel. [redacted]

ZONA Molinette affittasi 2 camere e servizi con telefono L. 300 mila mensili uso 2ª casa. Tel. 696.4740.

22 Traslochi

[redacted] traslochi per Torino [redacted] abbi[redacted] per Roma Napoli Bari [redacted] Sicilia. Tel. 781.336 - 783.880.

24 Mobili, arredi

A. AL. mobilificio dell'usato troverete l'occa[redacted] cercando. Raspino via Ci[redacted]rio 2. [redacted] 287.368.

25 Artigiani, ecc.

DECORAZIONI perfettissime rapidamente serie premiata ditta artigiana lavabile 70 mila tappezzeria compresa 120 mila infissi 15 mila. Telefonare 323.876.

37 [redacted]peggio [redacted]

AUTOCARAVAN Storani [redacted] 238 B maggio '80 km 7500 posti 5 perfetto garanzia 6 mesi Autocasa vende. Tel. 011 501.765.

38 [redacted] e veterinaria

A. RAZZE mignon da appartamento: yorkshire terrier; shih-tzu, pechinesi, barboncini toy, schnauzer nani, chihahua. Tel. 011 640.9177.

[redacted] persiani campioni vendo. Tel. 011 [redacted]

45 Ville, app., cascine per vacanze, acq.-vend.

A.A. COLLINA km 18 da centro città in villa gemellata panoramica alloggio mq 150 vendesi mutuo facilitazioni. Tel. 789.132.

A. ASTIGIANO (Tigliole) vendesi casetta abitabile 3 vani servizio cortile e orto recintati. Telefonare (011) 712.082.

A. IMPRESA vende Pian del Frais ultimi appartamenti 1 2 3 camere in nuova palazzina posizione panoramica. Tel. 011 359.806.

A. SABATELLI IMMOBILI 655.359 rustico ristrutturato Castelnuovo Nigra (Canavese) camera cucina servizio terreno mq 2500 L. 23 milioni dilazionabili.

A Cumiana casa 7 camere cucina biservizi terrazzo box cantina termo mq 1900 terreno 142 milioni 700 mila. Sabatelli 682.669.

A Loano Ceriale Pietra Ligure «Case al mare» vende alloggi in costruzione rustici. Tel. 011 893.064 - 019 669.972.

ACQUISTO casetta nel Canavese con 3-4 camere libera preferibile con giardino massimo 35 milioni. Tel. 481.114.

AGRIGABETTI vende Casalborgone [redacted] circa mq 3000 annessa casa riattata [redacted] vani servizi box. Gabetti 0142 / 55.718.

AGRIGABETTI vende Camino casa riattata su tre piani di vani [redacted] doppi servizi rustico [redacted] terreno circostante. Gabetti Casale 0142 55.718.

[redacted] vende [redacted] agricola libera 38 giornate accorpamento unico con fabbricati fronte strada asfaltata Gabetti Casale 0142-55718.

AIRASCA vendesi 2 appartamenti 1-2 camere tinello cucinino stesso piano cantina. Grimaldi tel. 0121 77.354.

ALTA VALLE SUSA OULX
località Champ du Coin a 10 minuti dalla stazione in splendida soleggiatissima posizione impresa [redacted] mini alloggi. Telefonare 011 592.540.

ALTA VALLE SUSA
[redacted]
In piccolo condominio chalet impresa vende mini alloggi. [redacted] di primordine. Tel. 011/592.540.

ANTEY Valtournanche libero in palazzina signorile soggiorno living, cucinotta, 2 camere, bagno, cantina. Gabetti 011 5767.

BALDISSERO Valle Ceppi libero rustico parzialmente ristrutturato su 2 piani di mq 456 con giardino. Gabetti 5767.

[redacted] in [redacted] signorile condominio, soggiorno camera cucinotta ingresso bagno box. Mutuo Gabetti 011 5767.

BRUINO villa bifamiliare nuova 150 mq per appartamento trattasi anche separatamente Grimaldi Rivoli 953.2832.

CALABRIA Diamante ville e appartamenti primissima linea spiaggia 15 milioni dilazionabili 10 milioni mutuo. Telefonare 751.591.

CALABRIA Marina di Belvedere sul mare appartamenti panoramici anche con giardino da 18 milioni 500 mila meno mutuo. Gabetti 5767.

CALABRIA Scalea Parco degli Ulivi appartamenti circondati dal verde da 13 milioni meno mutuo casa. Gabetti 011 5767.

CASA panoramica 30 km da Torino 3 ingressi 5 camere cucina bagno tavernetta terrazzo giardino 65 milioni. Tel. [redacted]

CASALEGNO
[redacted] urgentemente case ville rustici in città, mare, montagna. Garantiamo rapidità di vendita e massimo realizzo per contanti. Tel. 011 839.8444.

CASAMERCATO A ricerca per propria clientela appartamenti, case, ville in montagna mare e città. Pagabenecontanti! Aperto anche sabato pomeriggio. Telefonare 011 650.3805.

CASETTA abitabile con garage scala interna 4 vani più servizi terrazzo e balcone con acqua luce strada asfaltata terreno 300 mq vendesi 35 milioni più 15 milioni mutuo. tel. 0124 31.833.

CASETTA libera in Cinzano 4 vani 2 cantine tettoia orto. Nuovo Studio Immobiliare 960.7766.

CASETTA
Luserna Alta centro paese piano terra locali di 80 mq da riattare. Piano 1° alloggio abitabile subito di 3 camere servizi giardino con posto auto L. 33 milioni vende Imit (0121) 3840 volendo mutuo.

CASETTE indipendenti e cascinotte, vari prezzi, dimensioni e località, mutui, dilazioni, permute. Casamercato (011) 650.3805.

CASTIGLIONE rustico indipendente 4 vani fienile tettoia acqua luce telefono eventuale terreno. Tel. 960.7766.

CHIOMONTE vendo alloggio libero 2 camere cucinotta bagno ripostiglio terrazzo prezzo interessante, tel. 011 556.498.

FROSSASCO vigneto produttivo 2700 mq con casetta 2 vani cantina, Gabetti P[redacted] vende 0121 22.851 - 77.448.

GABETTI vende Cassine antica villa diciotto stanze mansarda terreno mq 2500 330 milioni. Gabetti Alessandria 0131 / 53.809.

GABETTI vende Pozzolo libero ingresso tre camere cucina bagno terrazzo 55 milioni. Gabetti Alessandria 0131 / 53.809.

[redacted] Novi Ligure centro alloggio libe[redacted] camere cucina servizio 25 milioni 800 mila. Gabetti Alessandria 0131 / 53.809.

GIAVENO Val Sangone Immobiliare via Pachiotti 29, tel. 937.227 aperta tutti i pomeriggi [redacted] e domenica tutto il giorno, tratta i vostri immobili per acquisti e vendite in zona.

IMPERIA casa indipendente libera centrale vicino mare sala cucinino 2 camere servizi 58 milioni. Grimaldi 0183 273.211.

(continua)

I fatti della politica

Disegno di Ellekappa da «Conquiste sindacali»

Gli incontri di Spadolini

● Ampia verifica delle rispettive posizioni, oggi, fra governo e sindacati, anche se sembra da escludere che ne escano fuori novità concrete — riporta *la Repubblica* —. Stamattina, infatti, i rappresentanti della Federazione Cgil, Cisl, Uil si incontrano al ministero del Bilancio con La Malfa, Marcora, De Michelis, titolari del Bilancio, dell'Industria, delle Partecipazioni statali per esaminare i programmi del governo in materia di investimenti. Quasi contemporaneamente, a Palazzo Chigi, Lama, Carniti e Benvenuto si incontrano con Spadolini ufficialmente per parlare di riforma della pubblica amministrazione, di contratti del pubblico impiego e, in particolare, di quello dei ferrovieri. Ma gli stessi protagonisti del colloquio di oggi non nascondono l'intenzione di sondare le rispettive intenzioni sui temi del costo del lavoro e delle misure del governo per contenere l'inflazione. Il primo incontro in programma, quello con i ministeri economici, non si presenta facile, anche per le scarse doti di diplomazia che mostrano abitualmente La Malfa, Marcora e De Michelis. «Marcora — ha commentato ieri con irritazione il segretario confederale della Cisl, Cesare Del Piano — rifiuta di fatto il confronto con noi e con De Michelis non va molto meglio viste le sorprese sui finanziamenti e le carenze che essi mostrano».

● Per il pci, quello attuale è un momento di grande fermento — rileva il *Giornale nuovo* —. Fortemente preoccupati che dalle trattative avviate fra dc, psi, psdi, pri e pli per consolidare la loro alleanza possa scaturire un «patto di ferro», capace di consolidare il pentapartito portando magari alla presidenza del Consiglio Bettino Craxi, i dirigenti comunisti sembrano aver deciso di uscire dallo «splendido isolamento» nel quale, più per loro scelta che per decisione altrui, si erano da tempo collocati. Di qui una serie di iniziative e di prese di posizione assunte da vari esponenti del partito. Franco Rodano, che è ancora oggi il principale ispiratore teorico della politica di Berlinguer, ha scritto nei giorni scorsi un articolo su *Paese Sera* per rilanciare la validità del «compromesso storico» e dell'intesa con la dc; Gerardo Chiaromonte e Giorgio Napolitano hanno perentoriamente assicurato che non rientra negli obiettivo del pci la caduta del governo Spadolini, del quale hanno preso le difese contro le insidie che gli verrebbero portate da alcuni settori della maggioranza, e segretamente dal psi; Alfredo Reichlin, in un'intervista a *Repubblica*, ha addirittura lanciato un ponte in direzione di Craxi, avvertendolo che i comunisti non sarebbero affatto contrari a una sua ascesa a Palazzo Chigi, purché questa non fosse condizionata a un «patto di ferro» con la dc. Si ha, insomma, la sensazione che i comunisti siano decisi ad operare su più fronti con un obiettivo di fondo: impedire che l'alleanza a cinque si cementi realmente in una coalizione organica. E, in questo spirito, la direzione del pci (ma il nodo verrà sciolto soltanto domani) sembra orientata a dire sì sia all'incontro con i democristiani, sia a un incontro con il psi per dibattere i temi della riforma istituzionale.

Disoccupazione in Europa

● «La disoccupazione nei Paesi industrializzati è destinata a soppiantare l'inflazione nel posto poco invidiabile di problema numero uno». Innocenzo Cipolletta l'aveva detto due mesi fa («Il Sole-24 Ore» del 12 settembre) e le cifre sul numero dei senza lavoro in Germania e Francia comunicate ieri confermano in modo drammatico questa previsione, scrive *Il Sole-24 Ore*. Con quasi tre milioni di disoccupati in Gran Bretagna, oltre due milioni in Francia e con l'Italia e la Germania che si apprestano a superare la medesima soglia dei due milioni, le stesse stime che indicavano per la fine del prossimo anno una disoccupazione complessiva nei Paesi della Comunità europea di dodici milioni di persone potrebbero rivelarsi errate per difetto. Se confrontiamo questo dato con i sei milioni del 1979, il linguaggio delle cifre diviene ancora più crudo.

Sindacati «divisi»

● La divisione del sindacato è una delle costanti negative della storia del movimento operaio italiano nel dopoguerra, se paragonata a quella delle grandi democrazie industriali di stampo socialdemocratico che hanno nelle centrali sindacali unitarie uno dei soggetti determinanti dell'equilibrio sociale e politico. Anche se dichiaratamente collegate ai partiti socialisti le organizzazioni sindacali di quasi tutta Europa hanno saputo, infatti, salvaguardare ad un tempo la loro autonoma funzione e portare i lavoratori a condizioni di esistenza e di remunerazione assai più avanzate che da noi. In Italia, invece — scrive *La Stampa* — il sindacato pur vantando vittorie dirompenti, sfolgoranti avanzate, ambizioni ideologiche proiettate verso la «fuoriuscita» dall'aborrito sistema capitalistico, si trova oggi di fronte a drammatici rendiconti e alla vincolante costrizione di non potersi liberare dalle sue ascendenze originarie.

Il censimento

● Quarantacinquemila lire per i tre giorni di corso di formazione preventiva e compenso per il maggior lavoro svolto, fino a un massimo di 600 lire a questionario: più di questo — nota *il Giorno* — gli 80 mila rilevatori che hanno bloccato da quasi due settimane le operazioni del censimento non avranno. Lo ha stabilito ieri il governo che, dopo una riunione tra Spadolini e i ministri Rognoni (Interno) e Andreatta (Tesoro), ha autorizzato l'Istat a impegnare i mezzi finanziari necessari, versandoli ai Comuni. Di assunzione in pianta stabile non si parla neppure e, se l'ostruzionismo dei rilevatori continuerà, si farà ricorso a «tutti gli strumenti amministrativi e contrattuali» per dissuaderli. Il messaggio, insomma, è chiaro: quello che è giusto, in base al lavoro straordinario che in qualche caso gli addetti al censimento hanno dovuto svolgere (per esempio nelle periferie delle grandi città, dove consegnare un modulo significa camminare per chilometri), lo avranno. Ma ora devono rimettersi a lavorare, perché altrimenti perdono anche le spettanze previste in origine. Quanto alla minaccia di rendere pubblici i dati sulle case sfitte (sembra che a Roma tutte le notizie siano già state fotocopiate e raccolte in «dossier»), chi la attua va incontro a un bel processo col rischio di beccarsi tre anni di galera. Per facilitare comunque la conclusione delle operazioni, è stato deciso dal governo di permettere alle famiglie di consegnare personalmente agli uffici comunali i questionari non ritirati entro l'11 novembre.

Le lettere dei lettori

Camicie rosse!

Sono una delle ultime Camicie rosse! Uno dei 388 garibaldini che nel maggio 1915 si arruolarono volontari nel 51° e 52° Reggimento Fanteria che, al comando di Peppino Garibaldi, presero parte alle storiche battaglie del Col di Lana. Quanti i superstiti da quella data? Impossibile determinarlo! Oltre il 60% cadde sul campo. Il restante 40% ha subito inevitabilmente le falcidie del tempo. Per il prossimo 2 giugno, data celebrativa del Centenario della morte di Giuseppe Garibaldi, gradirei prendere contatto con alcuni dei sopravvissuti. Come gradirei incontrare i superstiti del pellegrinaggio a Caprera nel 1932, per la celebrazione del Cinquantenario. In tale circostanza avvenne la commemorazione al Teatro Argentina di Roma ad opera dell'avv. Gino Meschiari, mentre assieme ad Ezio Garibaldi e ad alcuni reduci della spedizione dei Mille e di altre Campagne combattute da Garibaldi in Francia ed in Italia, si proseguì per Caprera accompagnati dall'oratore ufficiale designato, l'on. Carlo Delcroix. Incontrare alcuni dei detti amici ad oltre cinquant'anni di distanza significa fare un breve bagno di gioventù, ma significa soprattutto rivivere alcune ore dei tempi passati, tempi economicamente poveri, ma ricchi del dono inestimabile di fratellanza sociale e di vera libertà.

Bartolomeo Baldini,
Via Dante 3, tel. 33.210, Ravenna

A che serve?

Esiste in Italia, prescritto dalla Costituzione, il Consiglio nazionale dell'economia e del lavoro, che è come un piccolo Parlamento economico, con funzioni di consulenza del governo e delle Camere, ha pure iniziativa legislativa. Deve insomma dare pareri e consigli al governo nei provvedimenti da prendere in materia di economia, perché è un organo formato da esperti in grado di collaborare alle leggi riguardanti economia e materie sociali.

Però in questa terribile crisi dell'economia italiana, si legge di continui consulti di ministri, di economisti, di esperti di partiti ma si legge che sia stato consultato il Consiglio suddetto, che è organo di consulenza primario. Ma allora a che cosa serve questo Consiglio — che costa un monte di quattrini — se nessuno gli chiede mai pareri e opinioni, come se non esistesse?

Arturo Mazzeo

L'anno dell'handicappato

L'anno 1981 ha visto come oggetto di attenzione l'handicappato, poiché di tale ne è stata la ricorrenza come lo è stata nel 1979 quella del fanciullo.

Non sono in grado di confrontare le due ricorrenze, ma è indubbia la palese conformità esistente tra la vulnerabilità del fanciullo perché debole ed indifeso e la debolezza dell'invalido perché limitato nella sua integrità fisica o psichica e per le difficoltà del suo inserimento nella società dei «normodotati».

In effetti, i due problemi rivestono validi motivi di interesse sociale e si accompagnano in un modo parallelo con il fine di raggiungere più o meno la stessa meta ed i medesimi benefici e ciò per la contemporanea presenza di caratteristiche ed affinità.

Ma il primo obiettivo che costituisce il loro comune interesse è il non indifferente sacrificio di aprire una breccia nel cuore arido di molte persone, poiché l'animo di queste non comprende altro che indifferenza ed egoismo.

Riferendoci a questa realtà, si rileva che gli organi competenti, che dovrebbero attuare le leggi sui diritti degli invalidi le quali prevedono assistenza sociale, sanitaria e professionale agli handicappati, sono sovente carenti, oltre che per mancanza di organizzazione, anche per mancanza di sensibilità ai problemi reali e morali del disabile.

Su questi problemi che vedono uniti nel bene e nel male il fanciullo e l'handicappato, vorrei dilungarmi oltre, ma il nostro raziocinio e la nostra sensibilità ci inducono a volgere uno sguardo particolare a tutti gli invalidi, i quali non avendo conosciuto la perfetta «composizione» del loro fisico o della loro psiche, si sentono ancor più minorati poiché, con il termine dell'anno internazionale del disabile, hanno potuto conoscere soltanto l'illusione e la loro speranza di vedersi inseriti sotto ogni aspetto si è semplicemente sciolta come neve al sole.

Sotto il profilo umano, siamo dunque in dovere di esternare commossa riconoscenza a tutti coloro che si sono prodigati con abnegazione nella lotta contro l'emarginazione degli handicappati e che, con spirito di interpretazione ed altruismo, hanno contribuito a lenir seppur in parte le sofferenze dei loro simili meno fortunati.

Poiché tale esempio è stato dato solo da una minoranza, ci auguriamo che tale sia da considerare di buon auspicio per una più completa e sensibile interpretazione della sofferenza nei confronti di chi è meno dotato.

Per l'occasione, a tutti gli handicappati esprimo la mia più sincera solidarietà ed i più fervidi auguri per una rapida riabilitazione per un buon inserimento nella comunità di tutti noi.

Ernesto Bodini

«Ricôrd»

A l'èra bel 'l dì, che inôcent i côria
per i prà verdegiant 'd mia campagna
adess i l'ài mac pì tanta malinconia
se i pensô a la valà che 'l fium a bagna.

Lôntan a l'è 'l dì, che andasia con mia Mama
a spassgiè 'nt i bosc, respirand l'aria pûra
'n fermava amirà a gôardè 'l panorama
e tornand a Cà, godìo la frescura.

A là seira, in dasiô a benedissiôn
quand, lè ciòche, a ciamavô i fedei
e ricordô àncôra côn tanta cômôssiôn
côsti, che per mì, j'èrô i môment pì bei.

Adèss, quand a là seira, i son strac
d'l travai, dii rûmôr d'là gran sità
i sfeûiô côn nostalgia 'l mè almanac
pensând a là felicità 'd tanti ani fà.

Gustavo Grisotti

Disegno di Altan da la Repubblica - Satyricon

EDIZIONE SPECIALE LIMITATA

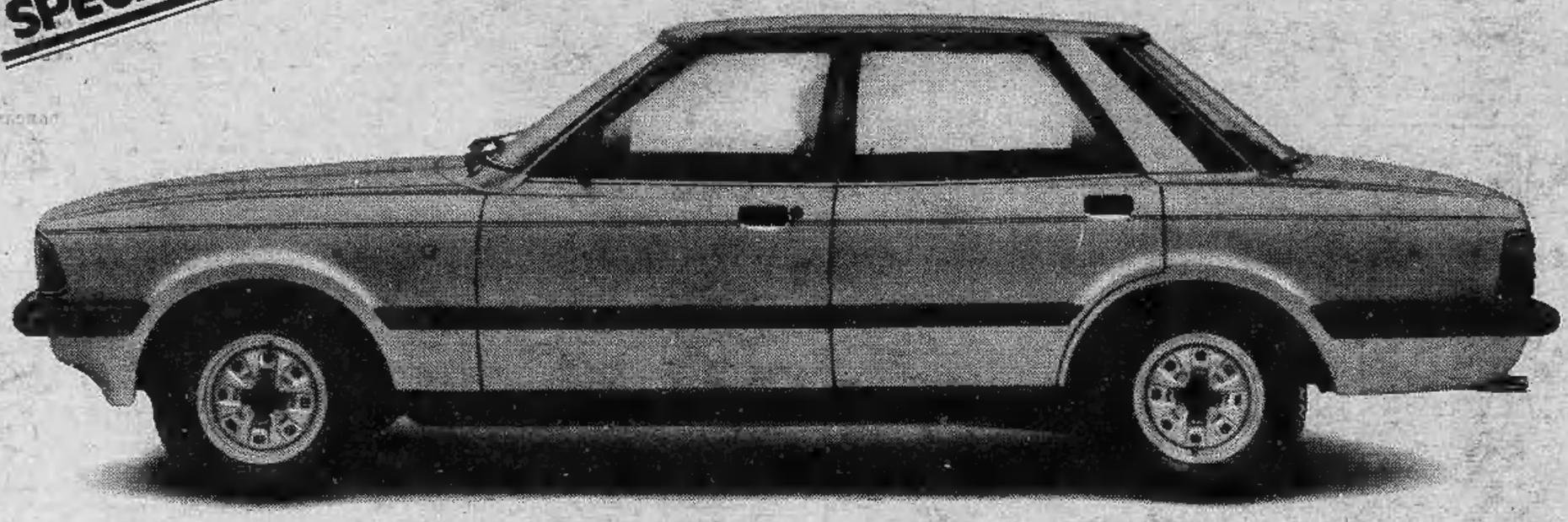

Ford Taunus Conquest II

DARE

Lire 6.600.000*

AVERE

Certe occasioni capitano raramente nella vita: avere tanto, dando poco! A un prezzo eccezionale una macchina di classe come Ford Taunus, arricchita da questa dotazione esclusiva:

- **lunotto termico**
- **poggiatesta imbottito e regolabile**
- **contagiri**
- **vetri atermici bronzati**
- **specchio esterno con comando interno**
- **chiave a torcia**
- **luce nel vano motore**
- **luci di cortesia a spegnimento ritardato**
- **copribagagliaio rivestito in moquette**
- **volante a 4 razze**
- **tappezzeria esclusiva**
- **ruote sportive da 5 1/2 x 13**
- **striscia laterale esclusiva e modanatura larga**
- **elegante moquette interna e consolle centrale**
- **eccezionale insonorizzazione.**

Ford Taunus Conquest II è disponibile con motori 1.3 e 1.6 nella versione quattro porte. E inoltre, oggi, con la tua Ford Taunus Conquest II puoi ottenere:
✓ la GARANZIA EXTRA, un programma esclusivo Ford di garanzia triennale e l'iscrizione al FORD CLUB, un certo modo di distinguersi e tanti vantaggi.

Il bilancio più favorevole tra il dare e l'avere.

*Modello 4 porte con motore 1300 cc.
(IVA esclusa, franco Concessionario)

Tradizione di forza e sicurezza Ford

ECONOMICI

45 Ville, app., cascine per vacanze, acq.-vend.

IMPERIA corso Roosevelt appartamenti liberi splendida vista a partire da 79 milioni. Grimaldi, 0183 273.211.

ISOLA d'Elba panoramici signorili appartamenti di 1-2 camere soggiorno bagno in parco secolare da 64 milioni. Gabetti 5787.

LIBERA Sangano villa bifamiliare nuova costruzione mq 140 ca. per piano + box cantina e giardino 1000 mq minimo contanti e dilazioni. Immobiliaretoro 549.761.

LIBERO Astigiano rustico composto da 6 vani con annesso giardino e famiglia L. 48 milioni 200 mila. Facilitazioni di pagamento. Immobiliaretoro 549.761 - 553.204.

LIGURIA S. Bartolomeo al Mare monolocale + angolo cottura servizio L. 48 milioni Stim tel. 740.236.

LIMONE Piemonte villaggio del Sole monobilocali posizione prioritaria vendite dirette. S.C.P. 0171 55.500 Cuneo, 0173 30.193 Alba.

LOANO con giardino 300 mt mare vendo camera soggiorno servizi nuovo. Agenzia Edilriviera 0182 970.388.

LUSERNA impresa vende villa signorile bifamiliare anche frazionata lotti indipendenti 150 mq abitabili seminterrato mansarda box giardino da L. 110 milioni più mutuo fondiario, tel. 0121 77.354.

MONFERRATO Albugnano privato vende rustico ampio fabbricato 3 camere servizi abitabile cortile giardino 1500 mq terreno. Telefonare (011) 325.654.

MONTOSO in complesso residenziale appartamento arredato ampio soggiorno 2 camere cucinotta bagno posto auto. Telefonare 548.044.

OSPEDALETTI zona residenziale soggiorno camera cucina abitabile servizi terrazzi 50 mt mare. Tel. (0184) 683.156.

OSPEDALETTI 0184/682.224 vendiamo mansarde nuove libere 20 m dal mare soggiorno camino camera servizi da 85 milioni.

OTTIMO INVESTIMENTO
acquistate piazzole per roulottes e bungalows in villaggio turistico «Versolmar»: provvisto 2 piscine tennis bocce ristorante bar taverna calda market luce servizi igienici con docce acqua calda e fredda. Milano 882.213 - 807.520, Albenga Ceresi 0182 20.671 - 20.566.

PASSANA appartamenti liberi centro paese 3 vani bagno 37 milioni 100 mila, posti auto boxes. Gabetti Privenzo vende 0121 22.851.

PEROSA Argentina appartamento libero in villa bifamiliare 4 vani cucina doppi servizi box cantine giardino condominiale mq 1500 Gabetti 0121 22.851 - 77.448.

PRAGELATO in recente costruzione alloggi di 2-3 camere zona cottura servizi. Spazio 80 vende tel. 513.916.

RUSTICI di ogni tipo, vari prezzi, dimensioni e località, da ristrutturare e ristrutturati, mutuo. Casamercato 650.3805.

RUSTICO semiabitabile composto da 4 vani più fienile con acqua luce strada asfaltata e garage vendesi 12 milioni 300 mila più 8 milioni 300 mila mutuo. Tel. 0124 31.833.

S. BARTOLOMEO al Mare appartamenti recenti liberi, vicino mare a partire da 77 milioni. Grimaldi 0183 273.211.

SANREMO complesso turistico residenziale prestigiosi monobilocali vista assoluta mare vendite dirette. S.C.P. 0171 55.500 Cuneo, 0173 30.193 Alba.

SANREMO 0184 682.223 monolocali vista mare da 58 milioni in residence signorili bilocali piscina giardino box da 125 milioni.

SARDEGNA ville a schiera e indipendenti sul mare a partire da 25 milioni. Tel. 740.236.

SAUZE d'Oulx piano alto panoramico due camere tinello cucinino bagno arredato L. 78 milioni. Dilazionabili. Gabetti 011 5787.

SESTRIERE centralissimo arredato salone 2 camere, 2 cameriere, cucina, doppi servizi posto auto. Mutuo Gabetti (011) 5787.

STAZIONE sci 60 km Torino soggiorno 2 camere cucinotto box auto vendesi fronte impianti risalita prezzo affare. Telefonare 749.7637.

STIMI vende a Champorcher alloggio soggiorno angolo cottura 2 camere servizi 90 milioni mano mutuo. Tel. 740.235.

TRANA bella villa nuova elegantissima 220 mq di abitazione 3 servizi giardino vendesi comprensivamente. Tel. 886.747.

USAV 749.3309 vende a Fontanetto Po casa seicentesca 16 vani con progetto per costruzione basso fabbricato di mq 450.

USAV 749.3309 vende a Gravera Susa ultimi 2 nuovi alloggi camere cucina servizi posto auto e cantina mutuo e dilazioni.

VAL Chisone altitudine 900 metri villetta soggiorno 2 letto bagno taverneta giardino 53 milioni Gabetti vende 0121 22.851.

VAL Chisone-Usseaux appartamenti soggiorno, 1 camera bagno da 31 milioni 500 mila liberi subito. Gabetti vende 0121 22.851 - 77.448.

VALLI Pinerolese, località Pomaretto rustico a 3 piani 6 vani terreno 1500 mq Gabetti Pinerolo vende 0121 22.851 - 77.448.

VILLA bifamiliare prossimi Villanova d'Asti mq 300 vendesi anche parzialmente eventuali permute tel. 359.606.

VILLA in costruzione bifamiliare ottima posizione collinare 110 milioni ampie dilazioni permuta. Pram tel. 594.633.

5.000.000 alla prenotazione restante mutuo e dilazioni vendesi ai Lidi Ferraresi appartamenti e villette a schiera. Immobiliare Maddaloni, via Pomba 29, telefoni 011 556.413 - 547.363.

75.000.000
Cantoira splendida mansarda 3° piano composta da ingresso soggiorno 2 camere cucinino servizio e ampia terrazza 25 mq Res Immobili vende. Tel. 532.130.

46 Ville, app., camere per vacanze, affitto

LIMONE Piemonte località sciistica affittasi alloggi vuoti e arredati da L. 1 milione annue Baldi. Tel. 011 / 502.518.

SANREMO e Bordighera affittasi appartamenti diverse possibilità contrattuali no stanziali. Telefonare 011-749.7637.

49 Informazioni

ALLA Stinge investigazioni controlli infedeltà rintracci ovunque. Via Bruno Buozzi 5 angolo via Roma. Tel. 534.615.

INFORMITALIA informazioni commerciali private, indagini controlli infedeltà. Corso Vittorio Emanuele 107, tel. 511.024 - 538.682.

51 Occasioni

CENTRO segreteria telefoniche garanzia serietà pronta consegna via Cernaia 18 4° piano Torino. Telefonare 540.550.

52 Varie

ACQUISTO antichità tappeti quadri anticaglie svuoto locali in genere tel. 472.719 tutti i giorni ore pasti.

ECCEZIONALI!! scienze parapsicologiche al vostro servizio per sofferenze affetti interessi scelte orientamento tel. 447.2771.

MAGA aiuta amore lavoro fortuna interessi sofferenze successo vincita al gioco tel. 830.176 - 836.715 - 776.809 via Mongrando 43.

MAGA «Circe» veggente certamente radiestesia consiglia risolve problemi d'amore vi farà tornare la persona amata talismani e pentacoli protettivi. Tel. 696.6773 solo donne, via Muratori 13 Torino.

OFFERTE ostane e pneumatici estivare per vettura 112 127 Panda 135 mila ostane tutti i tipi 20 mila compreso una bottiglia dolcetto di merce. Via Buenos Aires 112, telefono 341.992.

Scambi discreti recuperi moderati

TORINO — Il mercato azionario ha confermato nella riunione odierna l'intonazione positiva che già ieri aveva permesso alla quota di migliorare sensibilmente. Sempre in primo piano gli assicurativi, con le Generali che fanno da traino al mercato, permettendo anche a tutti gli altri comparti di iscrivere miglioramenti diffusi. La riunione si è aperta con una domanda insistente che ha interessato, oltre al comparto degli assicurativi, anche il settore delle comunicazioni, gli industriali, i bancari, e i finanziari.

A metà mattinata sono stati registrati i massimi. Nelle fasi finali è intervenuta una corrente di vendite di beneficio che ha limitato i recuperi messi a segno nella prima parte. Tuttavia i progressi conseguiti permangono e sommati a quelli di ieri permettono alle quotazioni di recuperare buona parte del terreno perso in precedenza.

Più sensibile il miglioramento delle Sarom (+7,14 per cento). Gli altri valori mediamente recuperano un 2-2,5 per cento con punte del 4,25 per Sai, del 4,85 per Centrale, del 3,28 per Italcavi e del 3,54 per Ifi privilegio. Perdono qualche frazione Montedison (—0,31 per cento) e Metalli (—2,96), e nei finanziamenti le Stet (—3,91). Nei valori locali sensibile perdita per le Graziano (—10 per cento). Progressi registrano Fer.Co, Torino Nord, Ibi. Nel reddito fisso attività sensibile sui valori di Stato; poco trattate le obbligazioni.

Fixing Fiat: ord. 1495, priv. 1110-1110.

MILANO

La ripresa dei corsi azionari è proseguita anche oggi sia pure con qualche contrasto iniziale. Non tutti i settori hanno seguito la fase ascensionale poiché gli interventi da parte dei soliti gruppi si sono diretti ancora decisamente sui grossi titoli assicurativi sotto guida di Generali, Ras, Toro, Sai seguiti dai valori finanziari dove le Ifi priv. si sono messe in evidenza anche oggi.

Nel settore industriale invece i corsi di Fiat, Montedison, Olivetti, Pirelli sono apparsi ben tenuti ma senza movimenti di particolare rilievo. Sempre sostenuta l'Autostrada Torino-Milano a quota 6500. Anche oggi il volume degli scambi è risultato in netto aumento con graduale ripresa dei corsi. Infatti l'indice generale di Borsa è salito all'inizio a quota +1,7% per portarsi in chiusura a ben 2,9%.

Ecco le quotazioni:

Abeille 37.500; Aedes 6480; Alitalia 1270; Alivar 2960; Alleanza 33.100; Autos. To-Mi 6500; Bastogi 334; Banco Roma 31.500; Beni Imm. ord. 748; Binda 910; Breda 2401; Brioschi 2142; Burgo ord. 5250; Burgo pr. 5160; Cantoni 6650; Carlo Erba ord. 8500.

Cascami 4710; Cementir 4420; Ciga 9570; Cir 11.010; Coge 1501; Comit 33.200; Comp. Milano ord. 14.510; Comp. Toro ord. 41.000; Comp. Toro pr. 38.500; Cond. Acqua 195; Credit 4785; Cucirini 2650; Dalmine 308; De Ferrari 2850; Eridania 11.530; Eternit 620; Falk ord. 2695; Fiat ord. 1510; Fiat pr. 1120.

Finmare 40; Finsider 38,75; Fisac 6210; Generalfin 884; Generali 137.800; Gilardini 4049; Gim 3010; Ginori 73,50; Ifil 4680; Ilasa Viola 1500; Imm. Roma 1695; Iniziativa 34.550; Interbanca 24.970; Isvim 26.050; Italcable 6499; Italcementi 33.800.

Italgas 800; Italia Ass. 20.400; La Centrale 5470; L'Ausiliare 8150; Lepetit ord. 37.620; Lepetit pr. 33.900; Linificio 1860; Magneti M. 680; Magona 3900; Marzotto 2250; Mediobanca 127.525; Metalli 2630; Mira Lanza 16.900; Mittel 1199; Mondadori pr. 4450; Montedison 159,75.

Nai 185; Nord Milano 1849; Olcese 34; Olivetti ord. 2840; Olivetti pr. 2315; Pacchetti 115,25; Pertusola 971; Perlier 7500; Pierrel 838; Pirelli e C. 2537; Pirelli Spa 1342; Ras 102.500; Rinascente ord. 276; Rinascente pr. 206,50; Risanamento 10.850.

Saffa 5170; Sai 24.490; Sarom 3000; Sifa 895; Silos 3110; Sme 2980; Stampati 17.105; Standa 2240; Tecnomasio 184; Tosi Franco 34.900; Trafilerie 3000; Viscosa ord. 670; Westinghouse 19.000.

Lieve recupero per il dollaro

ROMA — Il dollaro ha aperto in Europa su livelli leggermente superiori a quelli di ieri, i più bassi delle ultime due settimane: ma fondamentalmente continua a sentire il peso di possibili ulteriori ribassi dei tassi di interesse in Usa.

A Roma il dollaro è partito intorno alle 1181,50-1182,50 lire contro le 1179 della media Uic di ieri. A New York dove in questi ultimi giorni la quotazione si è mantenuta di poco al di sopra di quella italiana, il dollaro aveva chiuso a 1185 lire.

A Francoforte il dollaro ha aperto a 2,2170 marchi contro 2,2183 della chiusura londinese e 2,2160 di quella newyorchese.

Il contenuto recupero della valuta americana si è evidenziato a Tokyo dove ha chiuso a 238,35 yen contro i 237,85 di Londra e i 237,45 di New York. Tuttavia il dollaro è rimasto al di sotto della precedente chiusura (238,85 yen) dopo aver oscillato abbastanza ampiamente nei due sensi, senza superare, però, quota 228,80.

A Londra l'oro ha aperto a 429-432 dollari l'oncia con un valore medio, inferiore al 430,80-431,50 dollari della chiusura. Uguali quotazioni di apertura a Zurigo, contro 430-432 della chiusura.

Quotazioni informative dei cambi bancari: dollaro 1182, 1182,50; sterlina 2219,55, 2220,45; marco 534, 534,65; fr. svizzero 662,30, 662,95; fr. francese 212,05, 212,55; scellino 76,23, 76,65; fr. belga 31,72, 31,80; fiorino 484,75, 485,45.

REDDITO FISSO A TORINO

Titoli	4-11	5-11	Titoli	4-11	5-11
VALORI DI STATO			» 7% '72 II	54	54
Rendita 5%	37 50	37 50	A.F.S. 7% '70	88	88
Edil. Scol. 5,50% 68	83	83	» 10% '78 II	88	88
» » 5,50% 69	82	82	P.S.Agr. 6% Sp VIII	82 20	82 20
» » 6% 70	78	78	» 7% II	54	54
» » 6% 71	70	70	ICIPU vent. 6%	88 20	88 20
» » 6% 72	72	72	» » 7% I	51 50	51 50
» » 6% 75/90	76	76	Imi XXVI 6%	66 20	66 20
» » 6% 76/91	75	75	» XXIX 7%	89 90	88 60
» » 10% 77/87	83	83	» XXXII 7%	85	88
C. Cr. Tes. 1/6/80	—	—	» XXXVIII 7%	50	55
» » » 1/9/80	—	—	» XLII 6%	51 50	51 50
» » » 1/12/80	—	—	» II. 10%	51	57
» » » 1/3/81	—	—	Insalmar 7% '71 XIX	69	69
» » » 1/7/81	—	—	» 6% XIII	90	90
» » » 1/5/82	99	98 90	Torino Assn 5,50% 60	82 50	82 50
» » » 1/7/82	96 80	95 45	» » 5,50% 62	82 50	82 50
B.T.N 5,50% 1982	95	95	S. Paolo 5%	85	85
B.T.O. 10% 1981	—	—	» » 6% conv.	57	57
» 12% 1982 I	98 55	98 55	S. Paolo 6%	51	51
» 12% 1982 II	96 65	96 65	» » 7%	79 50	79 50
» 12% 1982	86 80	86 80	» » 9%	84 50	84 50
» 12% 1984 I	84 20	84 80	» O.P. 5% ex 5%	46	46
» 12% 1984 II	83 70	83 70	» » 6%	49	49
» 12% 1987	81 50	81 50	» » 7%	88	88
OBBLIGAZIONI			» » 8%	78	78
Enel 6% '66 II	70 30	70 30	Banco Napoli 5%	57	57
» » '69 II	53 20	51 50	Cr. F. Sicilia 5%	—	—
» 7% '73	52 70	54	Cr. I. Sar. 6% '69	78	78
Enel '74 indiciz.	—	—	» » 7% '70	73 50	73 50
» 10% '75 II	92 50	92 50	C. R. PP.LL. 5%	45 50	45 50
» '77 ind. II	125	126	M. Paschi 5%	95	95
» 12% '78 I	83	83	F. Piem. V.A. 6%	50	50
» 12% '78 II	83	83	Fiat 5,50% '60	—	—
I.R.I. 6% '64	92	92	Olivetti 5,50% '62 II	95	95
I.R.I. 6% '65	85 90	85 90	Catini 5,50% '62	—	—
Autostrade 6% '68 I	83	83	Viscosa 6% '64	88	88
» 6% '69	59 70	59	Rumianca 5,50 '62	—	—
» 7% '72	88	88	Citti Milano 10% '75	88	83
CO.PP. 6%	46 30	46 30	RIV 5,50%	61 50	61 50
» 7%	42	42	Lancia 5,50% '62	—	—
» 8% Auto '75	46	46	Tor.-Ser. 5,50%	—	—
» Ind. St.8% IV	61	61	**OBBLIG. CONVERTIBILI**		
» Ind. St.7% IV	58 50	58 50	M. Olivetti 12%	245	245
» Anas 6% 68	43	43	M. Sip 7%	69	69
» » 7% 72 I	42 60	42	M. Viscosa 7%	—	—
» Autostr. 7% II	42	42	Liquigas 7,50% '70	—	—
FF.SS. 6% '68 I	71	71	Ini Stet 7% 73/88	64 50	64 50
» 6% '67	68	68	S. Paolo It. 12%	142	142

LE AZIONI A TORINO

Titoli	4-11	5-11	Titoli	4-11	5-11	Titoli	4-11	5-11	Titoli	4-11	5-11
ALIMENTARI			Eternit pref.	620	620	**FINANZIARI**			Gilardini	4030	4030
Alivar	2850	2850	Unicem	16000	16000	Bastogi IRBS	330	339	Grazioso	1330	1250
Eridania	11500	11500	**CHIMICI**			Borgosesia ord.	6600	6600	Olivetti ord.	2830	2850
Fiorio	350	350	Anic	—	—	Borgosesia risp.	4500	4500	Olivetti priv.	2275	2315
Imm. Agr. Vitt.	10500	10500	Italgas	780	790	Centrale	5150	5400	Westinghouse	19000	19000
Romana Zuccheri	—	—	Liquigas ord.	—	—	Finsider	39	39	**MINERARI ED ESTRATTIVI**		
ASSICURATIVI			Liquigas priv.	—	—	Gim	3100	3100	Dalmine	298	298
C. Ass. Mi ord.	14100	14100	Liquigas risp.	—	—	Ifi priv.	3100	3210	Fornara	385	385
C. Ass. Mi priv.	13200	13200	Mira Lanza	16500	16800	Ifil	4500	4500	Italsider	—	—
Comp. Latina ord.	1175	1175	Montedison	158 50	158	Ilmesi	2950	2950	Talco Grafite	30000	29950
Comp. Latina priv.	1000	970	Paramatti	2420	2390	Mittel	1200	1200	**TESSILI**		
Generali	133500	137000	Pierrel	830	830	Fiscambi	2900	2850	Canteni	6500	6500
RAS	100375	101500	Rumianca	—	—	Pirelli & C.	2510	2510	Fisac	8300	8300
SAI	23500	24500	Saffa ord.	5250	5200	Pirelli S.p.A.	1350	1350	Snia Viac. ord.	660	690
Toro Ass. ord.	39950	41000	Saffa risp.	3980	3960	SAFFA	2800	3000	Snia Viac. priv.	—	—
Toro Ass. priv.	38000	38500	SAIAG	1330	1320	SME	2970	2970	**DIVERSI**		
BANCARI			Schiapparelli	770	770	SMI	2700	2820	Acque Potabili	2410	2410
B. Comm. Italiana	31300	32500	**COMMERCIO**			SIFA	890	890	CIGA	9400	9550
Banco di Roma	30000	31500	Rinascente ord.	267	275	SIFE	695	860	CIR	10850	10850
Credito Italiano	4850	4800	Rinascente priv.	202	204	**IMMOBILIARI**			Fairchild	112	112
Interbanca priv.	24000	24000	Silos Genova	3180	3130	B.I.I. ord.	750	750	**OBBLIG. CONVERTIBILI**		
Mediobanca	125200	127350	**COMUNICAZIONI**			B.I.I. priv.	660	660	B.I.I. 7% 73/88	—	—
CARTARI - EDITOR.			Alitalia priv.	1260	1280	Condotte Acqua	200	200	Gim 6% 73/88	—	—
Burgo ord.	5280	5200	Autostr. To-Mi	6380	6430	Fer-Co	270	265	M.C. Er. 7% 73/88	—	—
Burgo priv.	5250	5250	Italcable	6500	6500	Gen. Imm. Sogene	1650	1650	M.S. Vis. 7% 73/88	—	—
Cart. Ital. Rivolta	99	98	NAI	156 75	165	I.P.I.	1950	2000	M.S. Spir. 7% 73/88	355	355
CEMENTI - CERAMICHE			SIP	860	860	ISVIM	24850	24800	M. Mont. 7% 73/88	66	65
Pozzi Ginori ord.	68	68	Torino Nord	22	23	Risan. Napoli	11000	11000	M. Otiv. 12% 79/89	250	250
Pozzi Ginori risp.	165	175	**ELETTROTEC.**			**MECCANICI - AUTOM.**			Met. Ital. 6% 73/88	—	—
Eternit ord.	630	630	M. Marelli	580	660	Castagnetti	1050	1050	Sifra L. 12% 77/82	100	100
			E. Marelli	—	—	FIAT ord.	1520	—	IRI Stet 7% 73/88	70	70
						FIAT priv.	1110	—			

Denuncia dell'agenzia libica

«C'è un attentato contro Gheddafi»

Il colonnello Gheddafi

BEIRUT — *Secondo l'agenzia di stampa ufficiale libica «Jana» nel corso della prossima settimana verrà messo in atto un tentativo di uccidere il capo della rivoluzione libica, colonnello Moammar Gheddafi.*

La notizia, datata da Tripoli, cita «informazioni degne di fede diffuse da numerosi giornali e agenzie di stampa arabi e internazionali» a Atene, Kuwait e Damasco. La «Jana» precisa che le informazioni sul presunto attentato provengono da fonti americane.

In un dispaccio trasmesso ieri sera e captato a Beirut, l'agenzia di stampa libica scrive che «un piano aggressivo contro la vita del colonnello Gheddafi verrà posto in atto tra il 10 e il 15 novembre», in coincidenza con le manovre egiziano-statunitensi che cominceranno il 9 novembre in una regione desertica ad est del Cairo.

Il piano prevede — precisa ancora la «Jana» — «un attacco in tutti i luoghi dove potrebbe trovarsi Gheddafi» subito dopo un bombardamento diversivo da parte di aerei americani (i bombardieri «B-52») che dovrebbero prendere parte alle esercitazioni militari congiunte Egitto-Usa, «in una regione imprecisata all'interno della Libia».

Una pubblicazione di Beirut afferma che la decisione di ritirare le truppe libiche dal Ciad può essere stata determinata dalla preoccupazione per il presunto complotto mirante ad assassinare Gheddafi.

«The Middle East Reporter», un bollettino di informazioni in lingua inglese, afferma in proposito che il governo libico vuole evidentemente far rientrare le sue truppe prima che comincino le manovre congiunte tra Egitto e Stati Uniti.

Una fonte ufficiale militare ciadiana ha intanto annunciato che il ritiro delle truppe libiche è iniziato martedì e che è già stato completato nella parte orientale del Paese ai confini col Sudan. La fonte precisa che le città di Guereba, Adre e Iriba, tutte situate lungo la frontiera col Sudan, sono state abbandonate dai libici in meno di 48 ore, e nessun materiale militare è più visibile. Lo stesso è avvenuto ad Ati, 400 chilometri ad est della capitale.

Le truppe libiche hanno cominciato a lasciare anche la città di Abeche, il più importante capoluogo tra N'Djamena e il Sudan.

Censura al ministro dalla commissione Bilancio

DE MICHELIS IN FABBRICA «PER FARSI PROPAGANDA»

POMIGLIANO — Fischi, urla e slogan «pesanti» — *«De Michelis torna a casa che di chiacchiere ne abbiamo piene le scatole», «Fateli voi i sacrifici che i soldi ce li avete»* — hanno accompagnato anche la visita del ministro delle Partecipazioni Statali tra gli operai dell'Alfasud di Pomigliano. Già martedì mattina De Michelis aveva dovuto sfidare altri fischi e proteste: quelli dei lavoratori Italsider di Bagnoli. E la prossima tappa non si prospetta meno facile: martedì prossimo sarà alla Breda di Milano, un'altra azienda pubblica in cattive acque, dove il piano siderurgico prevede un «taglio» di oltre mille posti di lavoro.

L'iniziativa di questo «viaggio», tra l'altro, non sembra aver avuto migliore accoglienza negli ambienti politici. *«La verità è che De Michelis sta svolgendo nelle zone terremotate un giro propagandistico di stampo elettorale»*, ha commentato senza mezzi termini il democristiano Cirino Pomicino, promotore con il compagno di partito Grippo e con il comunista Vignola di una protesta formale, sottoscritta da tutta la commissione Bilancio della Camera (esclusi i socialisti che erano assenti).

La commissione stigmatizza, in una lettera inviata oggi al presidente del Consiglio Spadolini, la visita di De Michelis nelle zone terremotate per illustrare i programmi delle Partecipazioni Statali. Un'iniziativa che si sta svolgendo — è scritto nella lettera — in giorni di intensa attività parlamentare ed in concomitanza con i lavori della commissione Bilancio.

Tra l'altro, proprio ieri, la commissione si è occupata del provvedimento relativo agli interventi straordinari a favore del Mezzogiorno.

In Salvador (da gennaio) 11 mila morti

SAN JOSE' (Costarica) — Quasi undicimila persone sono state uccise nel Salvador, tra gennaio e settembre di questo anno, senza contare le vittime dei combattimenti tra l'esercito e i guerriglieri. E' quanto afferma il bollettino di soccorso giuridico «Solidaridad» dell'arcivescovado salvadoregno, che circola a San José in Costarica.

«Nel corso dei primi nove mesi del 1981, precisa il bollettino 10.714 persone senza difesa sono state uccise». Secondo «Solidaridad» i responsabili della maggior parte di questi assassini sono le forze di sicurezza (esercito, polizia, milizia); il bollettino attribuisce inoltre a «bande paramilitari non identificate» l'uccisione di circa 4000 persone.

Gli agenti di custodia chiedono di entrare nel corpo di polizia

ROMA — Gli agenti di custodia stanno prendendo in considerazione l'ipotesi di una loro integrazione nel corpo delle guardie della polizia di Stato, qualora la riforma del loro corpo rimanga «un sogno irraggiungibile». Per vagliare tale possibilità, il comitato generale di rappresentanza del corpo degli agenti di custodia ha dato mandato al proprio consiglio di presidenza di promuovere una serie di incontri con il ministro della Giustizia, con quello dell'Interno, con il capo della polizia, e con il direttore generale degli istituti di prevenzione e pena.

La proposta è contenuta in un comunicato che rende note le richieste approvate dal comitato di rappresentanza dopo tre giorni di riunioni durante le quali sono state anche rinnovate alcune cariche direttive; tra queste, la presidenza attribuita al maresciallo maggiore Gaetano Barbato.

Altre proposte riguardano la forfetizzazione delle ore di lavoro straordinario per i titolari di servizi di custodia, l'abrogazione delle norme dell'attuale regolamento che impediscono di prestare servizio nelle province di origine e aumenti degli organici.

Nel documento il comitato di rappresentanza dà anche incarico al consiglio di presidenza di sollecitare una serie di incontri con il Presidente della Repubblica, il presidente del Consiglio dei ministri ed i presidi dei due rami del Parlamento per sottoporre loro i problemi del corpo e per sollecitare l'approvazione della riforma. Nella «malaugurata ipotesi che la riforma rimanga un sogno irraggiungibile» viene dato appunto al consiglio il compito di valutare la possibilità di un'integrazione nella polizia di Stato, «come ramo specializzato per il servizio di polizia penitenziaria».

Libertà negata a Satana

WASHINGTON — Charles Manson, il diabolico fondatore della setta sanguinaria che nel 1969 assassinò in un rituale allucinante l'attrice Sharon Tate ed altre otto persone, è stato rimandato in cella nella sezione di isolamento dove sta trascorrendo la sua condanna all'ergastolo. La commissione di vigilanza ha respinto la sua richiesta di godere della libertà vigilata dopo 12 anni.

L'avvocato di Manson non ha insistito molto sulla libertà vigilata, ma ha ribadito la richiesta del suo assistito di essere trasferito dall'isolamento.

STAMPA SERA

Temperatura ore 13 a Torino: +12 - Ieri max +11 - min +4

SITUAZIONE: permangono sull'Italia condizioni di tempo stabile di tipo autunnale. TEMPO PREVISTO: al Nord nebbioso in pianura e sereno in montagna. Aumento della nuvolosità al Nord. TEMPERATURA: senza notevoli variazioni. VENTI: deboli di direzione variabile o calmi. MARI: poco mossi o quasi calmi.

In Italia		
Bolzano	+ 2	+19
Verona	+ 8	+10
Milano	+ 8	+10
Firenze	+12	+14
Bologna	+ 8	+11
Roma	+ 9	+15
Napoli	+13	+20
Reggio C.	+17	+22
Palermo	+18	+21

all'estero		
Atene	+15	+24
Beirut	+17	+25
Belgrado	+13	+18
Berlino	+ 6	+14
Bruxelles	+ 6	+12
Il Cairo	+16	+25
Ginevra	+ 5	+11
Helsinki	— 4	+ 3
Lisbona	+14	+24
Londra	+10	+12
Madrid	+ 4	+24
Montreal	0	+ 6
Mosca	— 2	+ 2
New York	+10	+19
Parigi	+13	+14
Stoccolma	— 2	— 2
Sydney	+18	+25
Tokyo	+12	+18
Vienna	+10	+17

«Misterioso complotto contro di me»

HAIG PROTESTA «C'è un Bruto alla Casa Bianca»

Il segretario di Stato americano

WASHINGTON — Alexander Haig si ritiene perseguitato, oggetto di «una campagna di guerriglia» lanciata contro la sua persona da un alto funzionario della Casa Bianca con l'obiettivo di estrometterlo dal Dipartimento di Stato. Un «Bruto» americano, dunque, un fidatissimo pronto a tradire, come ai tempi di Giulio Cesare.

La clamorosa denuncia è stata fatta da Haig tramite il suo portavoce ufficiale, Dean Fischer, che si è rifiutato di identificare il «nemico» del segretario di Stato. Secondo alcune fonti, tuttavia, Haig ritiene che il «guerrigliero» risponda al nome di Richard Allen, consigliere del presidente Reagan per la sicurezza nazionale. La campagna, secondo Haig, va avanti da nove mesi e cioè sin da quando assunse la direzione della segreteria di Stato e la situazione ha ormai contorni «allucinanti».

Interrogato sulla «rissa» che si dice sarebbe in corso dietro le quinte della sua amministrazione, Reagan ha dichiarato ai giornalisti: «L'unica cosa che posso immaginare per mettere termine a queste cose è di convincere voi tutti che nessuna di queste voci ha assolutamente fondamento. Faccio inoltre appello al vostro patriottismo perché, vi dirò, queste voci sono estremamente dannose per la nostra politica estera. Abbiamo una politica estera ed è una politica estera che funziona bene. Ma viene danneggiata ogni volta che le ambasciate inviano ai loro governi ritagli di giornale tali da indurli a pensare che da queste parti esista un certo scompiglio».

«Abbiamo — ha continuato Reagan — un buon segretario di Stato, il migliore, credo, da parecchio tempo a questa parte. All'estero, è tenuto in ottima considerazione e d'altra parte io non do credito a fonti cosiddette non identificate, a volte mi chiedo anzi se esistano cose come una fonte non identificata».

A portare la questione allo scoperto è stata una «colonna», preparata, ma non pubblicata, dal noto giornalista Jack Anderson, in cui a fonti della Casa Bianca si attribuiva l'indicazione di una certa insoddisfazione di Reagan per l'operato di Haig. La cosa era arrivata all'orecchio di Haig che si era affrettato a telefonare a Reagan sabato pomeriggio. Dopo di che sia Haig che Reagan avevano chiamato Anderson. Sia la Casa Bianca sia il Dipartimento di Stato hanno confermato le conversazioni.

Anderson, come si è detto, non ha più pubblicato la «colonna» incriminata, ma ne ha scritta una basata sui colloqui avuti con Haig e Reagan che è apparsa stamane. Secondo Anderson, Haig ha detto che la «colonna» originale «era ovviamente opera di un alto funzionario della Casa Bianca, che sta conducendo una campagna di guerriglia contro di lui da nove mesi. La dichiarazione di Haig è stata confermata da Fischer. Il portavoce ha dichiarato che la campagna intesa a screditarlo «ha danneggiato la sua capacità di realizzare la politica estera del Presidente» e ha parlato di «sabotaggio del Presidente da parte di alcuni dei suoi».

Il portavoce della Casa Bianca David Gergen ha a sua volta dichiarato che Reagan ha telefonato a Anderson perché era «molto irritato» e «preoccupato», dato che giudicava «rozzamente inesatti» certi rilievi su Haig attribuiti a lui. Reagan riteneva che dovessero essere «corretti» e voleva chiarire che a suo parere Haig sta svolgendo «un lavoro fantastico».

Secondo Gergen, comunque, Reagan non intende cercare di individuare il funzionario ostile a Haig, anche perché «non è sicuro dell'esistenza» di una persona del genere e ha «messo la cosa a tacere».

La sporcizia cresce nelle nostre città

CHE SUDICIONE L'UOMO CIVILE!

Tocca tutto con le mani, senza lavarsele - I cumuli di immondizie per le strade, fonte di malattie infettive

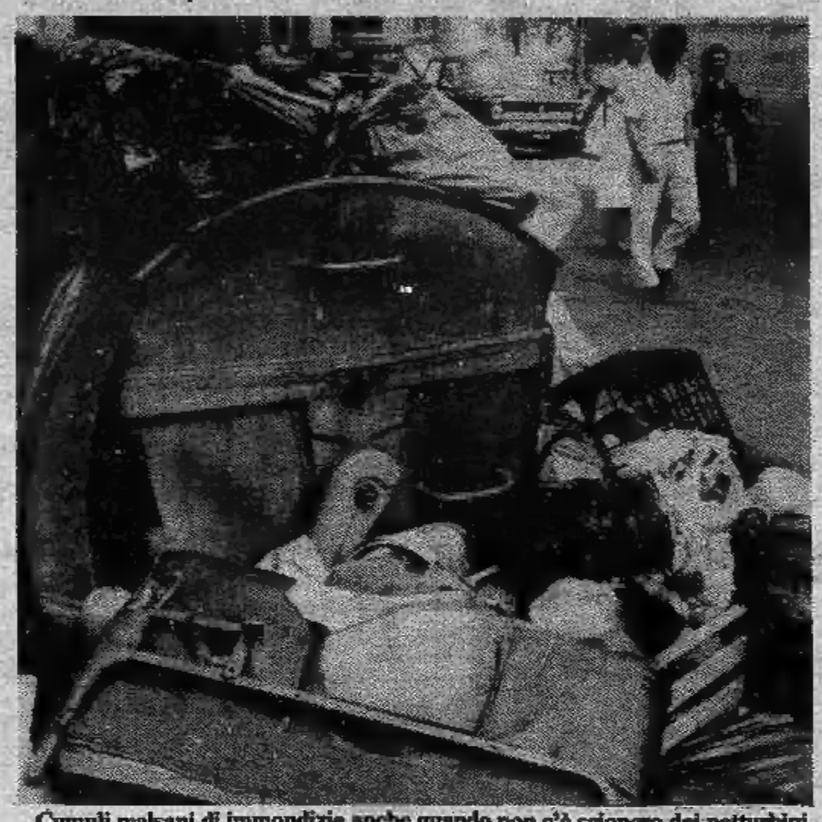

Cumuli malsani di immondizie anche quando non c'è sciopero dei netturbini

ROMA — *«Sembra quasi un paradosso, una favola cattiva, ma l'uomo moderno, l'uomo evoluto della civiltà industriale, colui che è riuscito con le vaccinazioni di massa a debellare malattie gravissime un tempo assai diffuse come il vajolo, la poliomielite, il tetano, sta per essere travolto da un mare di sudiciume e di immondizie»: a parlare è un giovane ricercatore francese, Ismaele Feidman, in questi giorni a Roma.*

Il dott. Feidman, che ha studiato all'Istituto Pasteur di Parigi, ha condotto alcune inchieste di carattere epidemiologico per organizzazioni internazionali ed ha presentato al recente congresso internazionale sulle malattie infettive di Los Angeles i risultati di una indagine da lui condotta insieme ad una équipe composta da ricercatori di 22 istituti universitari di igiene sulla incidenza di alcune malattie infettive definite «da sudiciume» nei Paesi a più elevato sviluppo industriale.

L'indagine ha messo in evidenza un progressivo allarmante deterioramento delle condizioni igieniche generali soprattutto nelle grandi città: cumuli di immondizie perennemente stazionanti nelle piazze e lungo le strade in attesa dei camion che generalmente passano a ritirarle una sola volta al giorno, cartacce e rifiuti vari sparsi ovunque, tombini stradali spesso intasati con la conseguenza che l'acqua piovana ristagnando forma pozzanghere, terreno favorevole alla vita di molti microorganismi.

A rendere il quadro ancora più desolante il sempre crescente sudiciume dei mezzi pubblici e la sempre meno scrupolosa osservanza delle più elementari norme di igiene personale da parte dei singoli.

Nell'epoca dei saponi, dei detersivi e dei deodoranti sembra quasi che l'uomo moderno tenda ad abbandonarsi sempre più ad un mare di sudiciume e che in questo sudiciume si trovi, tutto sommato, sempre più a proprio agio.

Secondo i più recenti dati epidemiologici, malattie «da sudiciume» sono in aumento in tutti i Paesi industrializzati fatta eccezione per quelli del Nord Europa che sembrano ancora immuni da tale tristissimo fenomeno.

«Sono malattie — afferma il giovane studioso francese — contro le quali non disponiamo affatto di vaccini (come ad esempio l'epatite virale) o comunque le vaccinazioni non bastano allo scopo ma è necessaria la messa in moto di comportamenti individuali e collettivi, tutt'altro che facili da ottenere». «E mentre grandi città come New York, Parigi, Londra, Roma, Bonn diventano sempre più sudice e i loro abitanti sempre meno "inappuntabili" alle autorità sanitarie locali non resta che l'arma di campagne di educazione sanitaria ed igienica a vasta diffusione».

Tra le malattie che allo stato attuale sembrano minacciare sempre più soprattutto gli abitanti delle grandi città sono quelle così dette a «ciclo oro-fecale» vale a dire che vengono diffuse con le feci e delle quali ci si infetta ingerendo acqua o cibi infetti o semplicemente portando alla bocca mani che hanno appena toccato oggetti contaminati e sono nell'ordine: epatite virale, febbre tifoide, salmonellosi oltre a molte malattie della pelle erroneamente attribuite ad «allergie» ma in realtà dovute a contatto con sostanze od oggetti inquinati.

Per quanto riguarda in particolare l'Italia basta dare uno sguardo alle ultime rilevazioni Istat per rendersi conto che la situazione nel nostro Paese non è propriamente rosea: 536 casi di epatite virale denunciati in un solo mese nelle Puglie, 347 in Lombardia, 266 in Campania esclusa Napoli. E va tenuto presente che in Italia le malattie infettive denunciate sono, secondo una stima fatta a suo tempo dall'istituto di medicina sociale, soltanto il 20 per cento di quelle reali in quanto molto spesso tali malattie vengono curate a domicilio.

A conferma delle parole dello studioso francese ci sono i risultati di una indagine condotta dall'istituto di medicina sociale nelle scuole medie ed elementari di tutta Italia. Per mezzo di un concorso si richiese ai ragazzi di descrivere con relazioni, fotografie, diagrammi ed interviste la situazione igienico-sanitaria della loro città. Il quadro che ne è risultato è dei più sconfortanti.

Così i ragazzi di una scuola media di Torino descrivono un mercatino rionale alla periferia della città: «Gli uomini e le donne addetti alla vendita sono molto trascurati nella persona e nel vestire: solo una minoranza ha un grembiule; la stessa persona maneggia con disinvoltura, denaro, scatolame, saponi, mozzarelle e formaggi senza nessuna precauzione igienica, ceste piene di frutta fresca e secca sono visitate da mosche e vespe, mancano del tutto dei contenitori per i rifiuti per cui i rivenditori lasciano in terra cumuli enormi di carta, ceste, residui di verdura, frutta marcia che rappresentano un obiettivo costante di animali randagi e persino di topi».

Dalla stessa indagine emersero dati sconfortanti quali ad esempio l'abitudine comune a molti abitanti di città del Nord e del Sud d'Italia di gettare acque sporche, dopo averle sfruttate in diversi modi, dalla finestra, la quasi totale mancanza di servizi igienici pubblici e la generale carente pulizia dei mezzi pubblici.